

町から町へ

1
No.1713



CONTENTS

2 新年のご挨拶

4 市政ニュース

14 みんなの保健

16 市民のひろば

25 やまのべ・大和三山クラシック
カーフェス2024

26 まちのできごと



7年 ご挨拶



天理市長
並河 健

謹んで新春のお慶びを申し上げます。
令和7年が始まりました。大阪・関西万博が開催予定ですが、高度成長期の只中に大阪万博が開催された55年前から、世相も大きく変わっています。全国的に少子高齢化や人口減少が進み、異常気象など「不確実性」が増したと言われる昨今。その中であって、天理市は、先人から受け継がれてきた豊かさや地域の絆を大切に、持続可能な町づくりを議会、地域、行政が一体となって進めて参ります。
天理市は、生徒数が減少しても地元の学校を「地域連携型小規模校」としてできるだけ守っていく方針を示しました。こども達を地域全体で育み、それを通じて、支え合う地域のコミュニティも育む「共育（きょうい）」を掲げています。
能登半島地震をはじめ、自然災害が続いています。今年には阪神淡路大震災から30年目となる年です。避難所となる学校を、平時から地域の絆づくりの拠点

と位置付けることは、共助と公助の力で、救える命を救うことに繋がります。
教育・保育現場を市全体で支える「ほっとステーション」は、今年2年目に入ります。心理士などの専門家の視点を交え、みんなが「ほっと」できる学校・園・所をつくる事業として、文部科学省や全国の自治体から注目を集めています。常に「こどもまんなか」を軸足にして、充実させていきます。
また今年には、「やまとeCO クリーンセンター（新ごみ処理施設）」が1月から試運転を始め、4月末から正式稼働します。県内10市町村の古い7つのごみ処理施設を1つにまとめ、環境負荷を抑える広域化事業が、地元のご協力により遂に形になりました。
目まぐるしく変化する社会に「しなやか」に対応し、誰もが安心して住み続けられる天理市を、次なる80周年に向けて皆様と共に創って参ります。

令和6年 天理市の主な出来事

01 Jan.

市民全員にイチカポイント配布



Jan.

能登半島地震被災地支援



03 Mar.

JICA海外協力隊派遣

日経平均株価初の4万円台

04 Apr.

ほっとステーション開設



NHKのちひさ徳
開催

04 Apr.

チョイソコ
てんり
本格運行



05 May

市制70周年
記念式典開催





令和 新年の



天理市議会議長
大橋 基之

明けましておめでとございます。

市民の皆様には、希望に満ちた輝かしい新年をお迎えのことと心からお慶び申し上げます。

旧年中は、市議会に対する温かいご支援と協力を賜り、厚くお礼申し上げます。年頭にあたり、市議会を代表して謹んで新年のご挨拶を申し上げます。

さて、昨年を振り返りますと、全国の観光地では多くの日本人やインバウンドの旅行者で賑わっており、様々な場面でコロナ禍以前の日常が戻ってまいりました。天理市内でも、市制70周年を記念した様々なイベントにも多くの市民が集い、山の辺の道にも多くの観光ハイカーが訪れ、かつての賑わいを取り戻しております。

夏に開催されたパリ2024オリンピックでは、海外で開催されたオリンピックでは過去最多となる金メダルを獲得するなど、パラリンピックも含め日本人選手が躍動し、天理市にゆか

りのある選手も大いに活躍され、我々に多くの感動と勇気を与えてくれました。

一方、わが国の現状に目を向けますと、出生率の低下による急速な人口減少が社会的課題となっております。

本市におきましても、人口減少に適応した行政を目指すため、デジタル市役所の推進や学校三部制の導入など新しい取り組みが進められております。

行政が変革に向かう中、市議会といたしましては、皆様の意見を行政に反映させることもに、市民を守り、安心して暮らすことができる社会の実現のため、邁進していく所存でございます。

どうか今後とも市政発展のため、なお一層のご支援と協力を賜りますようお願い申し上げます。最後に、皆様方にとって今年が良い年となりますよう祈念申し上げます。

▼内閣府より提供



SDGs 未来都市
・自治体SDGs
モデル事業に選定



庵治池治水
整備工事竣工



奈良県広域
水道企業団設立

奈良県広域水道企業団設立式

いちよつ体操初の
小学生指導委員誕生



コフフン
フェス
2024

パリ2024
オリンピック
中学生使節団
韓国瑞山市へ



「天理大学
×モンベル」
コフフンに
オープン

イチカ還元ポイント
キャンペーン



韓国瑞山市
から中学生
来日



市役所職員の
服装自由化
天理生まれの逸品部門
新たに4品認定

Nov.

12

11

10

09

08

07

06

やまのべ・
大和三山
クラシック
カーフェス
2024



を募集します

天理市第6次総合計画（後期基本計画・第3期総合戦略）（案）

天理市第6次総合計画（後期基本計画・第3期総合戦略）の策定にあたり、よりよい計画を作るために市民の皆さんの意見を募集します。

公表資料 天理市第6次総合計画（後期基本計画・第3期総合戦略）（案）

公表場所・方法 天理市役所4階総合政策課、市立公民館、市ホームページでの閲覧

公表・募集期間 令和6年12月20日（金）から令和7年1月20日（月）（必着）

提出先（問合わせ） 総合政策課企画係（☎内線 465・466 / FAX62-5016 / ✉kikaku@city.tenri.nara.jp）

第3次大和まほろば広域定住自立圏共生ビジョン（案）

天理市、山添村、川西町、三宅町、田原本町との間で形成する定住自立圏における具体的な取組みを記載する「第3次大和まほろば広域定住自立圏共生ビジョン」について、圏域の皆さんの意見を募集します。

公表資料 第3次大和まほろば広域定住自立圏共生ビジョン（案）

公表場所・方法 天理市役所4階総合政策課、山添村役場3階総合政策課、川西町役場2階総合政策課、三宅町役場2階政策推進課、田原本町役場2階企画財政課、市立公民館、各市町村ホームページでの閲覧

公表・募集期間 令和7年1月6日（月）から2月6日（木）（必着）

提出先（問合わせ） 総合政策課企画係（☎内線 465・466 / FAX62-5016 / ✉kikaku@city.tenri.nara.jp）

☆圏域町村の担当課へ提出・問合せも可能です

第3期天理市子ども・子育て支援事業計画（案）

市では、子育て家庭が安心して子どもを育てることができ、子どもがすこやかに成長できるまちを実現するために、第3期天理市子ども・子育て支援事業計画（令和7年度～11年度）の策定を現在進めています。素案を作成しましたので、皆さんからの意見を募集します。

公表資料 第3期天理市子ども・子育て支援事業計画（案）

公表場所・方法 天理市役所2階こども支援課、市立図書館、市立公民館、市ホームページでの閲覧

公表・募集期間 令和6年12月25日（水）から令和7年1月24日（金）（必着）

提出先（問合わせ） こども支援課（☎内線 238・261 / FAX62-2880 / ✉k-shien@city.tenri.nara.jp）

天理市教育大綱【第3次】（案）

天理市教育大綱【第3次】の策定にあたり、よりよい計画を作るために、市民などの皆さんから意見を募集します。

公表資料 天理市教育大綱【第3次】（案）

公表場所・方法 天理市役所5階まなび推進課指導係、教育総合センター、市立図書館、市立公民館、市ホームページでの閲覧

公表・募集期間 令和7年1月6日（月）から2月5日（水）（必着）

提出先（問合わせ） まなび推進課（☎内線 516 / FAX62-0100 / ✉gakkoukyouiku@city.tenri.nara.jp）

パブリックコメント

天理市第2次環境基本計画（案）

天理市第2次環境基本計画の策定にあたり、よりよい計画策定のため、広く意見を募集します。

公表資料 天理市第2次環境基本計画（概要版案）

公表場所・方法 天理市役所3階環境政策課、市立公民館、市ホームページでの閲覧

公表・募集期間 令和6年12月20日（金）から令和7年1月20日（月）（必着）

提出先（問い合わせ） 環境政策課（☎内線 265 / FAX62-1550 / ✉kannkyouseisaku@city.tenri.nara.jp）

共通

対象 市内在住・在勤・在学の個人、市内に事務所などを有する個人及び法人その他の団体、市税の納税義務者、パブリックコメント手続きに係る施策などに利害関係を有する個人及び法人その他の団体

☆第3次大和まほろば広域定住自立圏共生ビジョンは、圏域（天理市、山添村、川西町、三宅町、田原本町）内も可

提出方法 意見等提出書（市ホームページからダウンロードまたは任意の様式）に、施策等名（右記の計画名）・住所・氏名・電話番号・意見を明記し、直接提出先に持参するか、郵送（〒632-8555 天理市川原城町605 各担当課名宛て）、または FAX、メールで各提出先に提出。市ホームページの意見提出フォームからでも受付します。

☆電話による意見の受け付けはできません

☆持参の場合は、土・日曜日及び祝日を除く9時から17時まで受付

意見等の公表 提出された意見は、その概要とそれに対する市の考え方を公表します（氏名などの個人情報は除く）。個々の意見に対して、直接個別の対応はしませんのでご了承ください。

☆「公表場所・方法」と同様に公表します

お知らせ

広報紙「町から町へ」の配送先などの変更



秘書広報課 広報室（☎内線 439・436）

広報紙「町から町へ」の配送先及び部数などに変更が生じた場合、秘書広報課**広報室**に連絡ください。メールでも結構です。

なお、毎月の締切日を10日（10日が土・日曜日及び祝日となる場合は、翌開庁日）としています。

締切以降に連絡があった場合は、翌々月号からの変更となりますのでご了承ください。メールによ

る連絡は、下記 QR コードから「メールフォーム」にアクセスし、「**変更前・変更後の住所・氏名・電話番号・部数**」を明記のうえ送信ください。



メールフォームはこちら▶



第2期天理市地域福祉計画及び 天理市地域福祉活動計画策定支援業務の 提案募集について（プロポーザル）

募集期間 令和7年1月7日（火）から1月20日（月）

市・天理市社会福祉協議会では第1期天理市地域福祉計画及び天理市地域福祉活動計画の実施期間が令和7年度末で終了するため、第2期天理市地域福祉計画及び天理市地域活動計画策定支援業務に関わる公募型プロポーザル方式による提案募集をおこないます。

スケジュール、実施要領及び参加資格など詳しい内容に関しましては市ホームページにて公開させていただきますのでそちらを参照ください。

☆ホームページには1月7日（火）公開予定です



市ホームページはこちら▶

令和7年4月より天理市の水道事業は 奈良県広域水道企業団に統合されます



上下水道局総務経営課（☎内線 809・804）

水需要の減少に伴う給水収益の減少や水道施設の老朽化による更新需要の増加、職員の減少による技術力の低下など水道事業を取り巻く環境が厳しくなっています。このことから安全で安心な水道水を将来にわたって持続的に供給するため、奈良県と市を含む県内26市町村により「奈良県広域水道企業団」が令和6年11月1日付けで設立されました。県域の水道事業を統合し経営の効率化を図ることにより、市が単独で水道事業を運営するよりも、将来の水道料金の値上げ幅を抑えることができます。

令和7年4月から企業団として事業を開始するにあたり、現在使用されている水道の給水契約は企業団に引き継がれますので、改めて手続きを行う必要はありません。また、現在の天理市上下水道局は、「奈良県広域水道企業団 天理事務所」に名称変更しますが、事務所の場所や電話番号の変更はありません。



令和7年（令和6年分）確定申告に関するお知らせ

奈良税務署（☎0742-26-1201）

申告会場の案内 操作方法の支援が必要な人などは奈良税務署または県立図書情報館の申告会場を利用ください。原則として、スマホにより申告書などを作成

持ち物 スマートフォン、マイナンバーカード、利用者証明用暗証番号（数字4桁）と署名用暗証番号（英数字6～16文字）、生命保険控除証明書等の申告に必要な証明書、前年分の申告書控えなど

確定申告会場は大変混雑します

スマホなどから **e-Tax** を利用すれば

自宅での申告書の作成・送信が可能です

☆今年より申告書等控えへの收受印押捺が廃止となります
☆申告履歴が必要な人にも e-Tax 申告が便利です

その他、e-Tax 利用のメリット

- ・税務署への持参が不要で、自宅などでの申告書の作成・送信・履歴確認が可能
- ・印刷・郵送代が不要
- ・添付書類が不要（一部書類は除きます、事前にマイナポータルと連携すると控除証明書などのデータが自動入力されます）
- ・24時間いつでも利用可能（メンテナンス時期は除きます）
- ・還付金がある場合、紙申告より早期に還付されます（3週間程度で還付）



自宅で簡単



スマホなどからの e-Tax 申告はこちら▶

▶奈良税務署の確定申告会場

開設日時 2月17日（月）～3月17日（月）
8時30分～17時（土・日曜日及び祝日を除く）

場所 奈良市登大路町81

相談受付時間 8時30分～16時

☆状況により早めに受付を終了する場合があります

☆会場の入場には「入場整理券」が必要です

▶県立図書情報館の確定申告会場

開設日時 2月4日（火）～7日（金）

9時30分～16時（土・日曜日を除く）

☆開館時間は9時で、駐車場は有料（1時間まで無料）

場所 奈良市大安寺西1-1000

相談受付時間 9時30分～15時

（7日のみ14時まで）

☆状況により早めに受付を終了する場合があります

☆県立図書情報館会場では、相続税、贈与税、土地・建物・

株式などの譲渡所得などの申告相談は行っていません

☆県立図書情報館への電話での問い合わせは遠慮ください



申告書などを郵送する場合は

大阪国税局業務センター阪神分室（奈良税務署担当）
宛て（〒661-8524 兵庫県尼崎市若王寺3-11-46）

償却資産の申告は 1月31日（金）までに

税務課 固定資産税係（☎内線 250・247）

償却資産とは、事業の用に供する資産（構築物、機械、器具、備品、10キロワット以上の太陽光発電設備など）のことで、土地や家屋と同様に固定資産税の課税対象となります。所有者は地方税法に基づき、毎年1月1日現在の市内における資産状況を市へ申告することが義務付けられています。

昨年中に新しく設立した事業所、または本年も引続き申告が必要な事業所に対し、12月上旬に申告書類を送付していますので1月31日（金）までに必ず提出してください。また、市内で事業をされている事業所で、案内が届いていない場合は、税務課固定資産税係まで連絡ください。

☆申告にはインターネットによる電子申告「eLTAX（エルタックス）」も利用できます（HP <https://www.eltax.lta.go.jp/>）

「障害者控除対象者認定書」 の申請について

介護福祉課（☎内線 745）

障害者手帳を持っていない満65歳以上の高齢者で、介護保険の認定審査資料により障害者に準じた状態であると認められる人は、「障害者控除対象者認定書」の発行申請ができます。

この認定書は、所得税などの申告をするときに添付すると所得金額から一定金額の控除を受けることができます。

申請期間 1月6日（月）～3月7日（金）

申請方法 申請書を郵送（〒632-8555 天理市川原城町605 介護福祉課宛）または直接持参

☆申請書は市ホームページからダウンロードしていただくか、介護福祉課窓口で配布します

☆窓口にて本人確認を行いますので、来庁される人の身分証明書を持参ください

☆郵送の場合は、身分証明書の写しを同封ください

市街化区域に農地などを所有されている人へ 生産緑地の追加指定（令和7年度指定分）の受付が始まります

生産緑地とは、農林漁業との調整を図りつつ、良好な都市環境を確保するため、市街化区域内の農地などを、所有者などの申し出により市が指定したものです。生産緑地の追加指定の受付を令和6年12月26日（木）から行います。追加指定を希望される人は事前に相談ください。

生産緑地追加指定の受付期間（令和7年度指定分）

12月26日（木）～令和7年6月30日（月）

☆土・日曜日及び祝日を除く

生産緑地指定の要件

- (1) 公害又は災害の防止、農林漁業と調和した都市環境の保全等良好な生活環境の確保に相当の効用があり、かつ、公共施設等の敷地の用に供する土地として適しているものであること。
- (2) 300㎡以上の規模の区域であること。
- (3) 用排水その他の状況を勘案して農林漁業の継続が可能な条件を備えていると認められるものであること。

☆上記に該当する農地などでも指定を行わない場合があります

生産緑地に指定をするメリットと注意点

- ・生産緑地の指定を受けた農地などは、固定資産税が農地並み課税となり、相続税についても納税猶予の適用が受けられます（営農の実態がある場合に限りです）。
- ・30年間農地としての営農、適切な管理及び保全が義務付けられます。

問合わせ 都市整備課（☎内線 336 / FAX62-1550 / ✉toshiseibi@city.tenri.lg.jp）

青少年健全育成推進運動ポスター受賞者・受賞作品

教育総合センター（☎63-0316）

7月から9月にかけて青少年健全育成推進運動ポスターを募集しました。市内の小・中学生の児童・生徒の皆さんから94点の応募があり、次の4点が優秀賞に選ばれ、11月16日（土）開催の青少年を守り育てる市民の集いで表彰されました。



▲樺本小学校 3年生
西優歩さん



▲前栽小学校 5年生
樋口結綺乃さん



▲南中学校 2年生
清重結乃さん



南中学校 2年生 浅井凜さん▲



▲上段左から：紺谷理乃さん、井上凜花さん、西田丞さん、米田芽生さん、池浦優心さん、坂本陽乃さん
下段左から：熊澤碧空さん、原田空さん、岡本葉里さん、松本侑己さん、中川穂乃佳さん、光延陽生さん

第41回 青少年を守り育てる市民の集い わたしの主張 in てんり

日常生活や社会で起きている事象などをテーマにした作文 629点から、小学生7人・中学生5人が「わたしの主張」としていきいきと発表しました。

教育長表彰

教育総務課（☎内線5255）

教育分野で優秀な成績を収められた
31人・9団体に表彰を行いました。
(敬称略)

個人の部

各大会などで優秀な成績を収められました

小学生

空手道

- ・大隅 陽翔 (山の辺小学校)
- ・大隅 翔太 (山の辺小学校)
- ・泉 竜空 (井戸堂小学校)
- ・有田 海翔 (朝和小学校)
- ・有田 空翔 (朝和小学校)
- ・有田 大翔 (朝和小学校)
- ・増田 鷹虎 (櫛本小学校)
- ・増田 聖愛 (櫛本小学校)
- ・池本 天惶 (山の辺小学校)

柔道

テニス

- ・上田 珠青 (朝和小学校)

中学生

陸上

- ・福井 涼玄 (南中学校)

- ・西村 優汰 (西中学校)

弓道

- ・今中 麻衣香 (南中学校)

水泳

- ・塩入 滯 (北中学校)

- ・本山 波 (北中学校)

- ・辻 煌太 (西中学校)

- ・金田 羽衣花 (西中学校)

- ・山下 瑛大 (天理中学校)

- ・梶原 蓮都 (天理中学校)

柔道

- ・山野 恵祐 (天理中学校)

- ・丸一 秀悟 (天理中学校)

- ・渡辺 祥羽 (天理中学校)

- ・出井 颯馬 (天理中学校)

- ・邊方 一志 (天理中学校)

- ・谷川 翔輝 (天理中学校)

- ・大西 晴万 (天理中学校)

- ・後藤 のわ (天理中学校)

- ・亀井 芳乃 (天理中学校)

- ・中西 琉璃 (天理中学校)

ジュニアリーダー

- ・石田 悠人

- ・宇陀 叶馨

団体の部

部員同一致協力して、各大会で優秀な成績を収めました。

- ・山の辺コンドル (野球)

天理小学校

- ・音楽クラブ (弦楽四重奏)

北中学校

- ・ソフトテニス部 男子

西中学校

- ・吹奏楽部

天理中学校

- ・箏曲部

- ・柔道部 女子

- ・柔道部 男子

- ・ラグビー部

- ・バレーボール部 男子

児童手当の申請忘れていませんか？

こども支援課（☎内線 218）

令和6年 10 月に児童手当制度の改正がありました。改正内容は QR コードの市ホームページか YouTube を確認ください。

9月から申請を受付していますが、まだ申請されていない人は再度確認をお願いします。特に以下の状況の人は確認をお願いします。

- ・ 18～22 歳の子を養育し、その子の下に2人以上のきょうだい（高校生年代以下）がいる
- ・ 高校生年代の児童を養育し、その児童の下にきょうだいがいない

申請が必要な人と不要な人がいます。気になる人はフローチャートで確認を！QR コードから「天理市児童手当ページ」ページ内の PDF ファイル「申請要否確認フローチャート」をクリックしてください。

必要な様式は市ホームページからダウンロードできます。また、窓口に来庁いただき手続きすることもできます。



市ホームページはこちら

YouTube
(児童手当簡単説明)
はこちら▶



天理市国民健康保険に 加入している皆さんへ（40～74 歳の人） 特定健診の受診期限が迫っています

受診するには、**特定健康診査受診券（セット券）**が必要です。紛失した人は再発行できますので、保険医療課まで連絡ください。

▶個別での受診

医療機関に直接申込みください

受診期限 2月28日（金）まで

☆期限間際は大変混み合います

☆予約が取れない場合がありますので早目に申込みください

場所 指定委託医療機関

費用 500 円

▶集団ミニドック

保険医療課に事前申込みが必要です

日程 1月22日（水）、2月6日（木）・18日（火）

受付時間 8時30分～10時30分

☆申込み時に15分ごとの受付時間枠から選択してください

場所 保健センター

市内の委託医療機関

（1月末まで）・奥村クリニック・寺西医院

（2月末まで）・いのうえ内科クリニック・岩井メディカルクリニック・たかはしファミリークリニック・よしこクリニック・おのざき整形外科・鹿子木診療所・くらもと胃腸科医院・小林クリニック・ささきクリニック・白濱医院・高宮病院・友永循環器医院・張田耳鼻咽喉科・松山医院・みないち循環器内科外科・宮城医院・山辺高原奥田診療所

（予約終了）・市立メディカルセンター・ふくしまクリニック

☆市外の医療機関は県医師会のホームページを参照ください

健（検）診種別	特定健診（必須）、肺がん検診（レントゲン）、大腸がん検診（便潜血）、前立腺腫瘍マーカー（男性希望者のみ）	胃がん検診（バリウム）
金額	各 500 円	1,000 円(70 歳以上 500 円)

天理市国民健康保険に加入している人に検診受診料の助成を行っています

脳ドック検診	
対象	令和7年3月31日時点で40歳以上で申請時に天理市国民健康保険に1年以上加入しており、保険料を完納している人
自己負担額など	脳ドック検診料の7割の助成を受けることができます（上限 28,000 円）
申請方法	保険医療課窓口にて事前申請が必要です（保険証を持参ください）

今年度に国保人間ドックの助成を受けた人は脳ドックの助成は受けられません

申込み（問合わせ） 保険医療課 いきいき健康係（☎63-9255（健診専用ダイヤル））

大腸がん検診・肝炎ウイルス検診 ・プチ健診(医療機関受診) 実施期間残りわずかです！

受診期限 1月31日(金)まで

受診方法 指定医療機関に保険証などを持参のうえ受診ください

☆指定医療機関は、市ホームページを確認いただくか、健康推進課まで問合わせください

▶大腸がん検診

内容 検便(2日法)による便潜血反応検査

対象 40歳以上の人(令和7年3月31日時点)

費用 40～69歳 1,000円、70歳以上 500円

☆40・45・50・55・60・65歳は無料

☆生活保護受給者は無料

▶肝炎ウイルス検診(B型・C型)

内容 血液検査

対象 40・45・50・55・60・65・70歳の人(令和7年3月31日時点)

☆原則、過去に当該検診を受けたことのある人は対象外

費用 無料

▶プチ健診(医療機関受診)

内容 問診、身体計測、血圧測定、尿検査、血液検査(肝機能・脂質・血糖・貧血)、内科診察、結果説明

対象 20～39歳の人(令和7年3月31日時点)

☆勤務先などで健診機会のない人、及び高血圧症や糖尿病などの生活習慣病で治療を受けていない人

費用 1,000円

☆生活保護受給者は無料

問合わせ 健康推進課(☎63-9276)

がん検診無料クーポン券の 受診期限が近づいています

受診期限 個別検診：2月28日(金)まで
集団検診：2月7日(金)まで

▶子宮頸がん検診

対象 平成15年4月2日～

平成16年4月1日生まれの人

▶乳がん検診

対象 昭和58年4月2日～

昭和59年4月1日生まれの人

☆対象者には令和6年5月末頃にすでに郵送しています

☆無料クーポン券を使わないで受診した人は、費用の払戻しができる場合がありますので、3月31日(月)までに健康推進課で手続きしてください(市の検診以外は払戻しの対象にはなりませんので注意してください)

▶大腸がん検診

受診期限 個別検診：1月31日(金)まで

集団検診：3月7日(金)まで

対象 40・45・50・55・60・65歳の人

◎共通 場所 個別検診は委託医療機関で実施
集団検診は保健センターで実施

骨粗しょう症検診(5年に1回の検診です)

受診期限 2月28日(金)まで

場所 市立メディカルセンター、ささきクリニック、宮城医院、高宮病院

内容 問診、骨密度の測定検査(腰・股関節)

対象 40・45・50・55・60・65・70歳の女性(令和7年3月31日時点)

費用 2,000円(70歳の方は500円)

☆生活保護受給者は無料

申込み 各医療機関へ問合わせください

☆バリウム検査を受けた人の骨粗しょう症検診は、10日以上の間隔を空けてください

検診などの償還払いの請求は3月31日(月)までに

令和6年4月1日から令和7年3月31日までの間に、受診された右記の健康診査費用・予防接種費用などの請求は、令和7年3月31日までとなっています。

期限が過ぎると支払いができませんので、まだ手元に領収書などを持っている人は、早急に健康推進課へ請求してください。なお、3月末に受診予定の人は相談ください。

問合わせ 健康推進課
(☎63-9276)

該当事業

- ① 県外の医療機関で受診された妊婦一般健康診査費用
 - ② 新生児聴覚検査費用(令和6年4月1日以降出生の人)
 - ③ 妊娠判定受診料(非課税世帯または生活保護世帯の人)
 - ④ 不妊治療費用
 - ⑤ 風しんワクチン接種費用・定期予防接種県外接種費用
 - ⑥ 乳がん・子宮頸がん検診無料クーポン対象者のがん検診費用(市の検診)
 - ⑦ 男性のHPVワクチン任意接種費用
 - ⑧ 高齢者インフルエンザ・肺炎球菌及び新型コロナワクチン予防接種の県外接種費用(事前申請され、接種費用支払い済みの人のみ)
- ☆償還払いを受けるには、必要書類がありますので、問合わせください

天理安全ニュース 天理警察署 (☎62-0110)



110番の適切な利用

警察では毎年1月10日を「110番の日」と定め、110番通報の適切な利用を呼びかけています

110番通報の6つのポイント ～まず“落ち着いてください”～

1. 何がありましたか？⇒事件ですか？事故ですか？わかりやすくお話しください
2. いつごろですか？⇒何時ごろ？何分くらい前のことですか？
3. どこでありましたか？⇒場所や目標となる建物などを教えてください
4. 犯人は？⇒年齢、身長、服装（上着やズボンの色）、車の色やナンバーは？
どちらに逃げましたか？などを詳しくお話しください
5. 今どうなってますか？⇒ケガの程度や盗まれた物など、事件・事故の様子をお話しください
6. あなたのお名前は？⇒あなたの住所、名前、電話番号を教えてください

～使い分けよう！2つの110番～

緊急ダイヤル 110

事件・事故などの通報はこちらへ

相談ダイヤル #9110

警察への相談事などはこちらへ

不要・不急の110番通報は控えましょう



救急車をいち早く傷病者のもとに！

天理消防署 救急課 (☎62-3322)

救急車の出場件数は増加傾向にあり、高齢化の進展などにより、今後も増えていくことが見込まれています。救急車の出場件数が増えることで、救急車が現場に到着するまでに要する時間も伸びてきており、一刻を争う事態が発生したとき、救急隊の到着が遅れてしまうおそれがあります。

救急車を呼ぶか、自ら病院へ行くかで迷ったら、**大人の場合は奈良県救急安心センター相談ダイヤル (#7119)、子ども(15歳未満対象)の場合は子ども救急電話相談 (#8000)** を使っていただくことで、緊急性が高いときには救急車の要請を、そうでないときは看護師などから症状などに応じたアドバイスが受けられます。こうすることで、緊急性の高い傷病者の元にいち早く救急車が駆けつけることができますようになります。

隠れた重症者を発見し、手遅れにならないように、一刻も早く救急搬送につなげることも奈良県救急相談ダイヤルの重要な役割です。

こんなときに電話をしてください

- ・なんとなく様子がおかしいけど、こんな症状で救急車を呼んでいいのだろうか・・・
- ・救急車なんか呼んだら、近所の噂になってしまう・・・
- ・夜中にサイレンを鳴らして救急車がきたら、近所迷惑になりそう・・・

救急車を呼ぶ前に 奈良県救急相談ダイヤルを利用しましょう

【奈良県救急相談ダイヤル】

- ▶奈良県救急安心センター相談ダイヤル #7119
- ▶子ども救急電話相談(15歳未満対象) #8000

令和7年天理市消防出初式

防災安全課 (☎内線 409)

新春恒例の消防出初式を次のとおり開催します。屋外式典では、消防団員と市内幼稚園、保育所の子ども達による分列行進や、消防車両からの一斉放水などを行います。(雨天時などは屋内式典のみ)

日時 1月12日(日) 10時～12時 場所 長柄運動公園

1月26日(日)は文化財防火デーです

天理消防署予防課 (☎62-3322)

昭和24年1月26日に、法隆寺金堂から出火した火災によって、世界的な至宝と言われた金堂の壁十二面に描かれた仏画の大半が焼損しました。このような被害から文化財を守るとともに、文化財愛護に関する意識の高揚を図るため、昭和30年から、消防庁と文化庁の共唱により、法隆寺金堂壁画が焼損した日である1月26日を「文化財防火デー」と定めて、文化財防火運動を展開しています。

天理消防署では市内の国宝・重要文化財の建造物を対象に、立入検査を行います。

市内にも多数の文化財がありますので、文化財の防火について関心を高めていただき、火災予防に協力をお願いします。



消防職員や自治体職員を名乗る不審な電話に 注意ください

天理消防署予防課 (☎62-3322)

最近、市内において、消防職員や自治体職員を名乗り、「防災グッズを無料配布しています、家族構成を教えてください。」という内容の電話がかかっています。

消防署では、防災グッズの無料配布は一切おこなっていません。不審な電話に注意ください。



もし不審な電話がかかってきたら

住所や氏名、家族構成などの個人情報も聞かれても絶対に教えてはいけません。

すぐに電話を切って、消防署などに相談ください。

令和6年度の予防接種対象者の人で まだ接種をしていない人は予防接種をうけましょう

健康推進課 (☎内線 777)

▶MR(麻しん・風しん)2種混合予防接種

対象者 第2期…平成30年4月2日生～平成31年4月1日生の子ども

▶DT(ジフテリア・破傷風)2種混合予防接種

対象者 第2期…11歳以上13歳未満の子ども

◎共通 **期限** 3月31日(月)まで **費用** 無料

☆3月31日(月)を過ぎると全額自己負担になります

▶高齢者インフルエンザ・新型コロナワクチン 予防接種

期限 1月31日(金)まで

対象者 65歳以上の人(60～64歳で、心臓・腎臓・呼吸器・免疫機能などに障害があり、日常生活に著しく支障をきたす人(医師の証明書が必要です))

費用 インフルエンザ 1,500円

新型コロナ 2,500円

▶高齢者肺炎球菌ワクチン予防接種

期限 66歳の誕生日の前日まで(期間外は全額自己負担になります)

対象者 満65歳の人(60～64歳で、心臓・腎臓・呼吸器・免疫機能などに障害があり、日常生活に著しく支障をきたす人(医師の証明書が必要です))

☆今までに肺炎球菌ワクチンを接種したことがある人は対象外となります

費用 2,500円

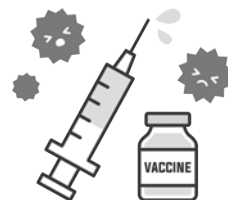



健犬 すたこら侍

みんなの保健

～毎月10日は、「天理市健康づくりの日」19日は、「天理市食育の日」～

2月の行事予定

申込み（問合わせ）健康推進課＜保健センター＞ ☎63-9276

乳幼児健康診査

- ・4カ月児健診・1歳6カ月児健診・3歳6カ月児健診は医療機関（小児科）で実施します
 - ・歯科健診は、従来通り1歳6カ月児・2歳6カ月児・3歳6カ月児を対象に医療機関（歯科）で実施します
- ☆案内が届いたのち、早めに医療機関へ事前予約のうえ受診してください

・1月対象者

- 1歳6カ月児健診（小児科・歯科）：令和5年6月1日～6月30日生まれの人
 - 3歳6カ月児健診（小児科・歯科）：令和3年6月1日～6月30日生まれの人
- ☆4カ月児健診は出生届時に案内していますので事前に案内はありません

のびのび相談（乳幼児の発達相談）

- 内容** 発語が遅い、他の子どもとうまく遊べないなど、子育ての悩みに発達相談員が相談に応じます
- 相談日** 申込予約制（電話で予約してください）
- 対象** 乳幼児とその保護者
- 場所** 保健センター

個別乳幼児相談

- 内容** ・身体計測
・子育てに関する相談、栄養相談
- 相談日** 申込予約制（電話で予約してください）
- 対象** 乳幼児とその保護者
- 持ち物** 母子健康手帳、バスタオル
- 場所** 保健センター

母子健康手帳の交付（要事前予約 ☎63-9276）

出産・子育て応援交付金事業の
出産応援ギフトの案内があります▶



- 受付時間** 9時30分、10時30分、11時30分（要相談）、13時、14時、15時、16時
☆妊娠届と同時に妊娠時面接を行うため、所要時間は40分程度です また、上記の時間に来所できない人は問合わせください
- 交付場所** はぐ～る
- 持ち物** ①マイナンバーカード ②妊娠届 ③妊娠届アンケート1 ④妊娠届アンケート2
⑤振込み口座情報がわかるもの ⑥印鑑
- ☆滞在時間短縮のため、②～④は市ホームページからダウンロードし、事前に記入の上持参してください
印刷環境がない人は予約時に申し出てください
- ☆上記⑤、⑥は、出産応援ギフトを振込む場合に必要です
☆妊娠証明書は不要です

②～④のダウンロードはこちら▶



ママにこ（天理市ドゥーラによる親子サロン）

- 日時** 2月7・14・21・28日の金曜日 13時～16時
- 場所** はぐ～る **対象** 産後6カ月までの母子 **持ち物** バスタオル
- 内容** ママと赤ちゃんがゆったり過ごせる広場です ママ同士の交流を支援し、子育てや家事の工夫を伝えます
☆正午の時点で警報が発令されている場合は、中止します



申込みはこちら▶

	胃がん	胸部 (肺がん、 結核)	大腸がん	乳がん	子宮頸がん	
検診内容	バリウムによる胃のレントゲン検査 	レントゲン検査（必要な人のみかたん検査） 	潜血反応検査（自宅で2日間採便） 	マンモグラフィ（乳房レントゲン） ☆2年に1回 	子宮頸部細胞診 ☆2年に1回 	
対象年齢（令和7年3月31日時点）	40歳以上				20歳以上	
自己負担金	1,000円	500円 かたん検査（必要な人のみ）別途500円	500円 ☆クーポン対象者無料	1,500円 ☆クーポン対象者無料	1,000円 ☆クーポン対象者無料	
	70歳以上各500円				70歳以上無料	
日程・ 場所	2月 3日（月）午前	二階堂公民館	○	○	○	
	2月 7日（金）午前		○	○	○	○
	2月27日（木）午後	保健センター			○	
	2月28日（金）午前		○	○	○	

- ・大腸がん検診無料クーポン券対象者（40・45・50・55・60・65歳 令和7年3月31日時点）
 - ・乳がん検診無料クーポン券対象者（41歳 昭和58年4月2日～昭和59年4月1日生まれの女性）
 - ・子宮頸がん検診無料クーポン券対象者（21歳 平成15年4月2日～平成16年4月1日生まれの女性）
 - ・生活保護受給者は無料
 - ・検診を受けられない条件（①検診条件参照）があり、お断りさせていただく場合があります
 - ・乳がん検診、子宮頸がん検診は委託医療機関での受診は2月末までです（②各種検診参照）
- ☆詳しくは、市ホームページを確認いただくか、保健センターへ問い合わせください



①検診条件参照▶



②各種検診参照▶



天理市立休日応急診療所

（☎63-3257）

事前に電話にて診察の受付を行っています。必ず電話をしてから来所してください。

休日応急診療所と市立メディカルセンターは同一建物にありますが、別の医療機関ですので、ご注意ください。

☆休日応急診療所は、応急診療を目的としていますので、点滴、レントゲン検査、血液検査などは実施していません

診療科目 内科・小児科

診療日時 日曜日及び祝日、年末年始（12月30日～令和7年1月3日）／10時～16時

持ち物 健康保険証など、後期高齢者医療被保険者証（75歳以上の人）、受給資格証（福祉医療制度の対象者）

☆「休日応急診療所受診申込書」を市ホームページからダウンロードし、事前に記入の上持参してください

印刷環境がない人は来院後に記入してください

☆クレジットカード支払いは取扱っていません

☆休日応急診療所では、引続きマスクの着用をお願いします



ダウンロードはこちら▶

図書館へようこそ

市立図書館 (☎63-0739 / FAX63-3911)



一般書

『おてらおやつクラブ物語ー子どもの
貧困のない社会をめざしてー』
井出留美/著 (旬報社)



お寺の“おそなえ”を、ひとり親家庭に届けられないか？
田原本町の住職が発案した現代版“おすそわけ”の仕組みは、
コンビニより多いお寺のネットワークと SNS 戦略が功を奏し、
瞬間に全国へ広がった…。もともと実家のお寺を継ぐ
のが嫌で、IT 企業に勤務していた異色の経歴をもつ青年が
始めた「おてらおやつクラブ」の 10 年。

- ・ Y 字路はなぜ生まれるのか？ 重永瞬
- ・ それはわたしが外国人だから？ 安田菜津紀
- ・ 金利を考える 翁邦雄
- ・ 人類の祖先に会いに行く グイド・バルピアーニ
- ・ 魚を味わう 森朝奈
- ・ エミール・ガレ作品集 鈴木潔
- ・ 本を書く技術 石井光太
- ・ 坂の中のまち 中島京子
- ・ 婚活マエストロ 宮島未奈
- ・ ほんのささやかなこと クレア・キーガン



児童書

『森に帰らなかったカラス』
ジーン・ウィリス/作、山崎美紀/訳、
しらこ/画 (徳間書店)

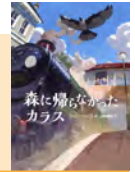

第二次世界大戦の傷あとが残るロンドン郊外の町にくらす
少年ミックは、ケガをしたカラスのひなを助け、世話をする。
ひなは、ミックになつき、地域の人気者になるが…。のちに
ロンドン動物園の飼育員となった少年の、実話にもとづく心
あたたまる物語。(高学年～)

- ・ おせち 内田有美絵
- ・ ぼうけんしよう！ スギヤマカナヨ絵
- ・ ねこにこにこね たかばやしまり絵
- ・ 世界の納豆をめぐる探検 高野秀行
- ・ 伝えよう！和の文化お茶のみみつ 1 国土社編集部・編
- ・ カキじいさん、世界へ行く！ 畠山重篤
- ・ 宇宙ステーションおしごと大図鑑 DK 社・編
- ・ みんなで描こう！黒板アート 学校行事編 すずきらな
- ・ モネと睡蓮 ペアトリス・フォンタネル
- ・ こてんちゃんがきた！ いうみく

年末年始の休館のお知らせ

12月28日(土)～1月4日(土)

年末年始の休館期間中は、天理駅前
の返却ポストは利用できません。

文化センター南側
1階の返却ポストを
利用ください。



今月のイベント

▶子どもに対するおはなし会

日時 1月11日(土)・26日(日)
4歳～小学1年 10時30分～11時
小学2年～ 11時10分～40分
場所 図書館 おはなしの部屋
定員 各回50人
(先着順)
☆申込み不要



1

日	月	火	水	木	金	土
			①	②	③	④
5	⑥	7	8	9	10	11
12	13	14	15	16	17	18
19	20	21	22	23	24	25
26	27	28	29	30	31	

●は休館日(24日(金)館内
整理のため)
開館時間 9時～17時
☆月曜日及び祝日は休館



◀Instagramはこちら



◀電子図書館はこちら



◀図書館ホームページはこちら

子育て世帯を応援！

絵本の郵送貸出「えほん配達便」



3歳以下のこどものいる家庭に、図書館員が選んだ絵本のセットが郵送で届きます。

セット内容は、絵本3冊と特製ポストカード、保護者むけブックレット「本よんでよんでもらってうれしいさん一本があれば、子育てはもっとおもしろい！」(東京子ども図書館)です。お楽しみに。

サービスの利用には、対象年齢のこどもの図書館利用カードが必要です。利用カードを持っていない人は、事前にこども本人の身分証(マイナンバーカード・健康保険証・子育て支援医療証など)を図書館に持参し、利用カードを作成してください。

貸出冊数 3冊(通常の貸出冊数(10冊)に含まれます) **貸出期間** 3週間(郵送の期間を含みます)

郵送方法 レターパックなど

返却方法 図書館に来館、または文化センター南側図書返却ポスト、天理駅前返却ポストに返却してください

対象 3歳以下のこども **定員** 30人(先着順) **費用** 送料無料(定員に達した場合は、有料になります)

申込み 1月15日(水)から2月12日(水)の9時～17時までに電話で市立図書館(☎63-0739)

☆期間中は何度でも申込みできます

「市立保育所・幼稚園・こども園 写真展」の開催

つなげよう未来へーとまだ大好き元気な笑顔すがやぐ腫にうつるもの

◇日時 1月10日(金)〜23日(木) 8時〜19時

☆23日(木)は14時まで

◇場所 天理駅南団体待合所

◇内容 市内公立保育所・幼稚園・こども園のこどもたちの生活や遊びの様子の写真展示

◆問い合わせ こども未来課

(☎内線214)

第3回 ゲートキーパー養成研修

大切な人の悩みにく気づく・支える・つなぐ

「ゲートキーパー」とは?

自殺の危険を示すサインに気づき、適切な対応(悩んでいる人に気づき声をかけ、話を聞いて必要な支援につなげる)を図ることが出来る人です。

身近な人の様子を気にかけ心のサインに気づくことで心の健康や命を守ることにつながります。あなたの大切な人のために心の健康に役立つ知識や対応方法などを学びませんか?

☆本研修会を修了された人には、健康推進課より「ゲートキーパー養成研修修了証」が発行されます

◇日時 1月19日(日)10時〜11時30分/9時30分受付

◇場所 保健センター

◇内容 講演・質疑応答

◇講師 東井申雄さん(天理大学の会 ひらく心理相談

室代表)

◇対象 市内在住・在勤の人

◇定員 30人

☆初回の人優先

☆申込み多数の場合は抽選

◆申込み 1月14日(火)までに左記QRコードから「氏名」「生年月日」「住所」「受講回数」を記載のうえ申込み

☆参加決定者については後日通知します

◆問い合わせ ひらく心理相談室(☎shinri.hinata@aol.com)



▲申込みはこちら

山の辺文化会議 山の辺文化講座(公開講座)

◇日時 1月25日、2月1日の土曜日13時30分〜12時30分受付

◇場所 文化センター4階視聴覚室

◇内容

- ・1月25日:講演「奈良の名所と案内図」
- ・2月1日:講演「名所案内図の構図と名所」

◇講師 土平博さん(奈良大学文学部教授)

◇費用 500円

☆山の辺文化会議会員は無料

◆申込み 不要

◆問い合わせ 山の辺文化会議事務局(☎yamano0743@yahoo.co.jp)

☆参加者多数の場合、入場を遠慮いただくことがあります

地域づくり推進講座 「苔のトリウム」

ガラス瓶の中に苔の世界を作りませんか。

◇日時 2月2日(日)14時〜16時

◇場所 井戸堂公民館

◇講師 苔えくぼさん

◇対象 小学校4年生以上の市内在住・在勤の人

☆小学生は保護者同伴

◇定員 20人(先着順)

◇費用 3,000円

◇持ち物 汚れても良い服装

・メガネ・老眼鏡

◆申込み(問い合わせ) 1月27日(月)までに井戸堂公民館(☎03-22241



令和6年度 第2回スマホ教室 (LINEの活用など)

スマホを持っていてなんとか使っている人、もう少しレベルアップしてもっと楽しませんか！

日時・内容

第1日目 1月22日(水) 9時30分～12時
いろいろな方法で天理市のHPなどをネット検索しよう！
(文字、音声、画像、QRコードでの検索方法)

第2日目 1月29日(水) 9時30分～12時
基本をマスターし、安全で楽しくLINEを使おう！
(基本設定、友だち追加、トーク、スタンプ、絵文字)

第3日目 2月12日(水) 9時30分～12時
一歩進んだ使い方をマスターし、もっとLINEを楽しもう！
(グループ作成・トーク、ビデオ通話、無料スタンプゲット)

場所 文化センター4階 視聴覚室

対象 市内在住で、全3日間受講できる人

☆体調不良(体温37.5℃以上、倦怠感があるなど)の時は欠席をお願いします

定員 15人(申込み多数の場合は抽選)

費用 550円(テキスト代)

持ち物 スマートフォン

☆会場でのスマートフォン貸出はありませんので、必ずスマートフォンを持参ください
☆データ通信料は参加者負担となります

申込み 1月6日(月)～15日(水)(必着)までに情報政策課へ電話または郵便ハガキ(〒632-8555 天理市川原城町605 天理市役所 情報政策課宛)

☆ハガキで申込みの際は、氏名(ふりがな)、住所、電話番号を書いてください

☆申込みされた人には、受講の可否を後日郵送にて連絡します

☆提供いただいた個人情報は、本教室に必要な範囲でのみ利用します

問合わせ 平日の8時30分～17時15分までに情報政策課(☎内線232・233・234)

地域づくり推進講座
「癒しの「ガ」」

ゆったりとほぐしながら進めていく、初めての人でも参加できるヨガです。身体・心を癒し、体調を整えていきます。

◇日時 2月8日(土)・20日(木) 9時30分～11時

◇場所 東部公民館 リズム室

◇講師 田中清美さん(健康運動指導士)

◇対象 市内在住・在勤の人

◇定員 各日20人

◇持ち物 ヨガマットまたはバスタオル・5本指の靴下・タオル・飲み物

◆申込み(問合わせ) 1月5日(日)から東部公民館(☎031-33941)

第11回地域づくりシンポジウム

「見つけよう・育てよう・発信しよう奈良の魅力！」

奈良フェニックス大学主催の、地域づくりを学び・語るシンポジウムです。
◇日時 2月6日(木)

◇場所 DMGMOR1

やまと郡山城ホール地下1階「レセプションホール」

◇シンポジウム

◇時間 13時～16時30分

◇定員 100人(先着順)

◇費用 5000円

◇交流会

◇時間 17時～19時

◇定員 60人(先着順)

◇費用 3,000円

◆申込み メールフォームまたは奈良フェニックス大学のホームページから(HP) <https://napco.jp.org>

◆問合わせ 奈良フェニックス大学 猪岡(✉ginoc333.napco@gmail.com)



▲メールフォームはこちら

地域づくり推進講座
「男子厨房に入る」

手早く作れる一品で家族や友人をもてなしてみませんか。

◇日時 2月15日(土) 9時30分～13時頃

◇場所 丹波市公民館

◇内容 大葉たっぷりの和風ハンバーグ、ブロッコリーのカニカマサラダ、モロヘイヤと長芋のバター醤油炒め

◇講師 日下部幸雄さん(調理師)

◇対象 市内在住・在勤の男性

◇定員 10人(先着順)

◇費用 1,000円(材料費)

◇持ち物 エプロン・三角巾

◆申込み 1月16日(木)から2月8日(土)までに丹波市公民館窓口へ費用を持参

◆問合わせ 丹波市公民館(☎077-33223)

☆火・水曜日及び祝日は休館

— 暮らし・環境 —

ハロパト天理相談室
(予約優先)

市から認定されたボランティアであるハロパトメンターが、結婚に関する悩みや困りごとの相談会を行っています。本人はもちろん、親御さんからの相談も受付けています。新たな出会いのきっかけ作りにも活用ください。
◇日時 1月22日(水)

◇**場所**
13時から17時のうち45分間

- ・奇数月の第4水曜日
- ・産業振興館2階
- ・偶数月の第4土曜日
- ・奈良健康ランド2階

◇**費用** 無料

◇**申込み(問合わせ)**

ハローパートナーシップ事務局または天理ハロパトメンター応援ページ(☎080-4881-6261 / info@imeca.info)



▲天理ハロパトメンター応援ページはこちら

市税のおしらせ

1月31日(金)は市・県民税(4期分)の納期限です。
◇**納期限までに** 納付してください

◇**口座振替を利用の皆さんへ**
市税を確実に引落しできるように、振替日(納期限の前)に預貯金残高の確認をお願いします。残高不足などで振替ができなかった場合は、納付書を送付しますので金融機関

などで納付してください(再振替はできませんのでご了承ください)。

納期限を過ぎて督促状を発送した後は、督促手数料や延滞金を併せて納付する必要があります。

◇**問合わせ** 収税課

(☎内線203・204)

**事業者向け
高齢者(食)の
自立支援事業説明会**

市では、食事の準備や調理が困難なひとり暮らしの高齢者などに、定期的に食事を提供すると共に安否確認などを行い、食生活の自立支援と健康の増進を図っています。

次年度に向けて事業者を対象に説明会を行います。ぜひ参加ください。

◇**日時** 1月17日(金)15時～

◇**場所** 市役所1階1331会議室

◇**対象** 市内への配達可能な事業者

◇**問合わせ** 介護福祉課 (☎内線745)

**天理市消費者安全確保
地域協議会を設立しました**

市民総活躍推進課 (☎内線 426)

消費者トラブルの増加や深刻化に対し、高齢者などの消費者被害防止や被害の早期発見に繋げることを目的として、警察や銀行などの関係機関や、地域の団体などが連携し、高齢者の消費者生活向上を地域全体で見守る「天理市消費者安全確保地域協議会」を設立しました。

10月31日に行われた第1回天理市消費者安全確保地域協議会では、県内や市内における消費者被害の事例を警察や消費生活センターから発表いただき、共有しました。



1月の資源ごみ・燃やせないごみの収集日に気をつけてください!

環境業務課(☎64-3911 / FAX64-4321)

1月1日(水・祝)から3日(金)は、環境クリーンセンターが休みのため、「資源ごみ、燃やせないごみ」の収集は、以下ようになります。

- 【1・3週コース】
4日(土)～10日(金) / 18日(土)～24日(金)
 - 【2・4週コース】
11日(土)～17日(金) / 25日(土)～31日(金)
- ☆ごみカレンダーで確認してください

粗大ごみ及び蛍光灯の収集は、リクエスト収集になります。下記専用受付電話番号まで申込みください。

リクエスト収集(粗大ごみ)☎64-5600
☆年始は1月6日(月)から申込みを受付けます

1月のし尿収集予定

校区名	日程	校区名	日程
丹波市	14～17日	朝和	22～24日
山の辺	14～16日	福住	17～22日
前栽	8～10日	2月のし尿収集予定	
井戸堂	17～20日	校区名	日程
二階堂	8～10日	櫛本	3～5日
柳本	24～28日	(☎64-1591 / FAX64-4321)	

**奈良県広域消防組合【公式】
Instagram を開設!!**

消防車両や訓練などの消防の日常、イベント情報などを更新しています。ぜひ、フォローをお願いします!



問合わせ 奈良県広域消防組合
消防本部総務部 総務課 広報公聴係
(☎0744-26-0119)



Instagramはこちら▶

ボランティア・市民活動情報

琴音 大正琴に魅せられて

私が大正琴を始めたきっかけは、ピアノを弾ける高齢の母にテーブルの上で気軽に弾ける大正琴を勧めたことです。高齢者向けの楽器と思っていた大正琴が、全くそうではなく、老若男女を問わずどの様なジャンルの曲も楽しめると分かり、私自身が大変興味を持ち、始めることになりました。

私たち「琴音」は、地域の学校、施設、集いの場などからの依頼を受け大正琴の演奏はもとより楽しい場になる様に工夫した内容で届けさせて頂いています。

演奏を聞かれて、自分史を重ね合わせ懐かしく回顧されたり、こどもたちはリズムに乗って歌ったりと音楽の力を感じています。

また、私が大正琴の指導上最も驚き感動したことは、91才と92才の女性が大正琴を始めたい

と希望されて、かなりのお歳にもかかわらず、私の心配など物ともせず熱心に練習され、上達も早く楽しく続けられたことです。その意欲と精神力には感服致しました。

琴音のメンバーと共にいろいろな出会いに励まされ、更にレパートリーを増やすため練習に勤しんでいます。

大正琴 楽しい♪
元気♪ 認知症予防♪
良いことづくめ(^~)!



問合わせ 藤井壽三子 (☎090-9164-0155)、
市民活動交流プラザ (☎68-2666 / FAX68-2665)

放送大学入学生募集

放送大学は、2025年4月入学生を募集しています。学ぶ意欲さえあれば15歳から学べ、学位も取得できます。いつでもどこでもインターネットで視聴できる授業だけでなく、全国にある学習センターでの対面授業も人気があります。また、専門的な分野をより極めたい人のために大学院もあります。

出願期限

第1回は2月28日(金)まで

第2回は3月11日(火)まで

☆より多くの人に入学の機会を提供するため、出願期間を2回設けています。教材を受け取れる時期などが違ってきますので、第1回での出願をお勧めします

問合わせ

放送大学奈良学習センター

(☎0742-20-7870)

☆資料請求は無料

放送大学ホームページはこちら▶



令和7年2月1日現在で、
農林業センサス(調査)が実施
されます。
この調査は「農林業の国勢
調査」といわれ、全国一斉に行
われる大規模な統計調査で
す。
調査員が伺いますので、農
林業の経営状況などの調査票
への記入を含める調査への協
力をお願いします。
なお、調査票に記入された
内容については、統計のため

2025年農林業
センサス(調査)に
協力ください

宝くじ社会貢献 広報事業



市民総活躍推進課 (☎内線 429)

一般財団法人 自治総合センターによる宝くじの社会貢献広報事業の一環で、宝くじの受託事業収入を財源として実施しているコミュニティ助成事業を活用し、「西井戸堂町自治会」、「南檜垣町自治会」がコミュニティ活動備品の整備を行いました。

今後、地域住民のコミュニティ活動に活用され、さらなる地域の発展が期待されます。

【西井戸堂町自治会】



▲空気清浄機



▲エアコン

【南檜垣町自治会】



▲自走式草刈機



▲ラジコン草刈機

だけに用いられ、その他の目的に使用されません。
◆問い合わせ 農林課
 (☎内線2550)



子育て・教育

離乳食講座・相談会
(予約制)

- ◇日時 離乳食講座 (離乳食初期～中期頃) 2月5日(水) 10時～11時20分
- ▼離乳食相談会 (離乳食後期～幼児食) 2月19日(水) 10時～11時20分
- ☆申込みはいずれか1日のみ
- ◇場所 はぐぐる
- ◇講師 上西智佳さん(管理栄養士)
- ◇対象 生後4カ月～1歳6カ月頃のごどもを持つ保護者(ごども同伴可)
- ◇定員 各日8組(先着順)
- ◇託児 各日4組(先着順)
- ◇費用 無料
- ◆申込み(問い合わせ) 1月8

日(水)から電話ではぐぐる
 (☎内線8006)

カムcomeサロン
(予約制)

- ◇日時 2月12日(水) 14時～15時15分
- ◇場所 はぐぐる
- ◇対象 生後2カ月からハイハイができるまでのごどもとその保護者
- ◇定員 10組(先着順)
- ◇費用 無料
- ◆申込み(問い合わせ) 1月16日(木)から電話ではぐぐる
 (☎内線8006)

土曜子育てサロン(予約制)

- ◇日時 2月15日(土) 10時～11時30分
- ◇場所 はぐぐる
- ◇内容 休日のひとときを親子で楽しく遊びます
- ◇対象 0歳～就学前児童とその保護者
- ◇定員 親子で20人程度(先着順)
- ◆申込み(問い合わせ) 1月20日(月)から電話ではぐぐる
 (☎内線8006)

ひよこ教室(予約制)

- ◇日時 2月13日・27日、3月13日の木曜日10時～11時15分
- ◇場所 はぐぐる
- ◇内容 親子でふれあいあそびや手あそびなどを一緒に楽しみ、友だちをつくりましょう。保健師によるミニ講座もありますよ
- ◇対象 令和6年3月14日～令和6年10月13日生まれのごどもとその保護者
- ◇定員 10組
- ☆申込み多数の場合は抽選で第1子優先
- ◇費用 無料
- ◆申込み(問い合わせ) 1月26日(日)までに「e古都なら」から申請または電話ではぐぐる及びはぐぐる窓口まで
 (☎内線8006)

ぴよぴよ教室(予約制)

- ◇日時 2月25日、3月4日・11日の火曜日10時～11時15分
- ◇場所 はぐぐる
- ◇内容 親子で一緒に楽しい時間を過ごしながらか、お母さん同士で交流しましょう。

管理栄養士によるミニ講座もあります

- ◇対象 令和6年8月26日～令和6年12月25日生まれの第1子とその母親
- ◇定員 10組
- ☆申込み多数の場合は抽選
- ◇費用 無料
- ◆申込み(問い合わせ) 2月2日(日)までに「e古都なら」から申請または電話ではぐぐる及びはぐぐる窓口まで
 (☎内線8006)

【e古都なら】QRコード

▲「ひよこ教室」「ぴよぴよ教室」はこちらから申込みできます

いなほカフェ

- ◇日時 1月11日(土) ①9時30分～11時30分 ②14時30分～16時
- ◇場所 ①教育総合センター ②かがやきプラザ ③階中会議室
- ◇内容

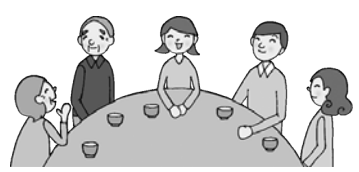

- ①元不登校児の子育て経験を持つママさんから関わり方のヒントを学びます
- ②家族同士が気持ちを共有し、安心感を得ることを目的とした交流会です
- ☆話を聞くだけでも大丈夫です
- 開催時間内であれば、自由に参加ください
- ◇対象 ①小中学校児童生徒の保護者 ②15歳以上で不登校・引きこもり傾向のごどもの家族
- ◇費用 無料
- ◆申込み(問い合わせ) 教育総合センター (☎03-0310)

イベント・講座

くらし・環境

子育て・教育

健康・福祉

スポーツ

“いきいきはつらつ教室”参加募集

市立メディカルセンターまちかど相談室(☎85-6656)

市立メディカルセンター内2階地域包括ケア広場で開催する介護予防教室です。

時間 13時30分～14時30分／13時15分受付
(受付時に検温を行います)

対象 おおむね65歳以上

定員 15人程度(先着順)

費用 無料(材料費は参加者負担)

申込み 1月6日(月)9時から申込み受付開始

☆クラフト：材料費(2月13日(木)までに申込み)

☆生け花：1,500円(2月19日(水)までに申込み)

☆こころ画シニアクラブ：500円

☆8時の時点で、気象警報が発令されている場合は、教室を中止します

☆メディカルセンター内では、マスクの着用をお願いします

2月のスケジュール

日	曜日	13時30分～14時30分
5	水	すわったままヨガ
17	月	タカネさろん
20	木	元気体操
25	火	こころ画
26	水	生け花
27	木	クラフト

☆いきいき百歳体操は毎週火・木曜日(祝日を除く)10時～11時

STEP 体操

転倒・嚥下障害・認知症の予防を組合せた体操です。

▶天理駅南団体待合所

日時 2月6・13・20・27日の木曜日
10時～11時

定員 30人(先着順)

▶地域包括ケア広場

日時 2月7・14・21・28日の金曜日
13時30分～14時30分

定員 15人(先着順)

申込み まちかど相談室(☎85-6656)

☆タオル・飲み物持参、動きやすい服装で来てください

お家でできる！フレイル予防体操の紹介 「歩くのに重要な筋力とバランスの運動」

スクワット ①足を肩幅に広げ両手を前に伸ばします②両ひざがつま先より前に出ないようにゆっくりひざと腰をまげます③まげた状態からゆっくりひざと腰を伸ばします

☆5回程度から始め体力に合わせて回数を増やしてください

☆ひざや腰に痛みのある人はまげる角度を浅くして実施してください

☆ゆっくりすることが大切です

片足立ち

①30秒間片足立ちを行います(左右行います)

☆片足立ちが不安定ですぐ足をついてしまう場合はテーブルなどに片手をつきながら実施してください

☆手放しのできるのが理想ですが30秒間片足立ちを保持することが重要ですすぐに足をついてしまう場合は片手をついてしっかり30秒間片足立ちを保持してください



中井真樹さん
(高宮病院 理学療法士)

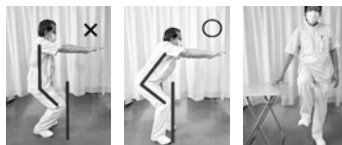

▶ミュージックケア(認知症音楽療法)

日時 2月4日(火)13時30分～14時30分

場所 地域包括ケア広場

講師 川西明代さん(認定音楽療法士)

対象 認知症当事者とその家族



▶カッキカフェ(認知症カフェ)

日時 2月20日(木)14時～15時30分

場所 タニタカフェ 天理メディカルイースト1階

対象 認知症当事者とその家族

費用 600円(スイーツと飲み物代)



▶オレンジサロン(認知症家族サロン)

日時 2月28日(金)10時～11時30分

場所 地域包括ケア広場

対象 認知症の人の家族

▶脳体力チェック

タブレット端末を用いて認知機能のバランスをチェックしてみませんか?楽しくゲーム感覚でできます。検査所要時間は約10分です。

下記日程より都合の良い日時を選んでください。

日程 2月10日(月)

①9時 ②9時30分 ③10時

④10時30分 ⑤11時

⑥13時30分 ⑦14時

⑧14時30分 ⑨15時

⑩15時30分 ⑪16時

場所 地域包括ケア広場



申込み(問合わせ)

まちかど相談室(☎85-6656)

スポーツ

モルック体験会

フィンランドの伝統的なゲームを元にし、木の棒を投げ、ピンを倒して得点を競うニュースポーツです。

日時 1月18日(土)
9時30分～11時30分

場所 天理駅南団待合所
講師 三木博さん(日本モルック協会公認指導員)

費用 無料

申込み 不要

☆直接会場に来場ください

問い合わせ 文化スポーツ振興課(☎内線 551)



障害者(児) 合同レクリエーション

日時 2月16日(日)
13時開演 / 12時30分開場

場所 文化センター

内容 車いすダンサー(かんばらけんたさん)
おもしろサイエンスショー(キビートさん)
大抽選会

対象 市内在住の障害者(児)とその家族など
☆家族などとは、障害者(児)と同居を共にする人、
または障害者(児)を介助する人(2人程度)

定員 200人(先着順) **費用** 無料

申込み(問い合わせ) 1月15日から31日までに社会福祉協議会(☎61-2200 / FAX69-5201)または社会福祉課(☎内線 741 / FAX63-5378)

第57回市民体育大会参加者募集

共通

参加資格 市内在住・在勤・在学の人
申込み(問い合わせ) 各種目別に定める用紙(市ホームページからダウンロード)に必要事項を記入し持参・FAX・メールで各申込期間の9時～17時まで文化スポーツ振興課(☎内線 551・552 / FAX 62-0100 / ✉sport-moushikomi@city.tenri.nara.jp)
☆FAX・メール共に送信後、平日に要連絡
☆詳しくは市ホームページで各競技の要項を確認ください

ホッケー

日程 2月1日(土) **場所** 親里ホッケー場
種別 小・中学生の部、高校生の部、一般の部、スキルコンテスト男子・女子の部シュートアウト、スキルコンテスト男子・女子の部ドリブル
☆いずれの種別も男女別、6人制・11人制競技です
申込期間 1月6日(月)～27日(月)



駅伝

日程 2月2日(日) **場所** 白川ダム湖畔周辺道
種別

男子・女子

・小学生(5・6年生)の部、中学生の部、高校生の部、一般の部 2.5km×4人

フリーメンバー(小学4年生以上)

・2.5km×4人
(男・女・大人・こども混成メンバー可)

申込期間 1月6日(月)～24日(金)

(単位:km=キロメートル)

ロードレース(マラソン)

日程 2月2日(日) **場所** 白川ダム湖畔周辺道
種別

男子・女子

・小学生(1・2年生)の部、(3・4年生)の部 1.5km
・小学生(5・6年生)の部、中学生、高校生、16～19歳、20歳代、30歳代、40歳代、50歳代、60歳以上の各部 2.5km

☆年齢は2月1日現在を基準とします

申込期間 1月6日(月)～24日(金)

(単位:km=キロメートル)

くらしの相談 1月

くらしの悩みごと、心配ごとなど気軽に相談ください
申込みの記載があるものは予約が必要

法律相談（弁護士）（要予約）

日時 8・22日の水曜日
13時～16時10分
☆面談・電話相談を選択 ☆相談時間は1回20分間
申込み（問合わせ）市民総活躍推進課（☎内線429）

法律相談（司法書士）（要予約）

日時 21日（火）13時～16時20分
☆面談・電話相談を選択 ☆相談時間は1回40分間
申込み（問合わせ）市民総活躍推進課（☎内線429）

税務相談（税理士）（要予約）

☆相続税・贈与税・遺産分割などの相談も可
日時 10日（金）13時～16時
☆面談・電話相談を選択 ☆相談時間は1回30分間
申込み（問合わせ）税務課（☎内線248・249・613）

人権相談

日時 14日（火）12時～15時
場所 122市民相談室
問合わせ 人権センター（☎65-0130）

行政相談

日時 20日（月）13時～16時
場所 122市民相談室
☆相談時間は1回30分間
問合わせ 市民総活躍推進課（☎内線429）

女性のためのこころの相談（要予約）

日時 7日（火）10時～15時50分
場所 122市民相談室
申込み（問合わせ）市民総活躍推進課（☎内線429）

消費生活相談

日時 毎日 10時～12時／12時45分～16時
☆初回の相談は、平日15時30分までに電話連絡
問合わせ 消費生活センター（☎内線770・785）

住まいづくり相談（建築士）（要予約）

日時 24日（金）13時～16時
場所 122市民相談室
申込み（問合わせ）建築課（☎内線308）
☆開催日の7日前までに申込みください

心配ごと相談

日時 9・23日の木曜日 9時～12時
場所 122市民相談室
問合わせ 社会福祉協議会（☎61-2200）

家庭児童相談

日時 毎日 8時30分～17時
場所 家庭児童相談・女性相談支援室
問合わせ 家庭児童相談・女性相談支援室（☎63-9271）

ひとり親家庭生活相談

日時 毎日 8時30分～17時
場所 家庭児童相談・女性相談支援室
問合わせ 家庭児童相談・女性相談支援室（☎63-9271）

ひとり親家庭貸付相談

日時 随時
場所 県橿原総合庁舎4階
問合わせ 中和福祉事務所（☎0744-48-3020）

教育相談

日時 毎日 9時～17時
問合わせ 教育総合センター内いちょうの木テレホン
（☎63-3255）

特別支援教育相談

日時 毎日 9時～17時
場所 教育総合センター
問合わせ 教育総合センター（☎63-0316）

子ども・若者総合相談窓口「夢てんり」

日時 7・14・28日の火曜日 9時～17時
場所 御経野コミュニティーセンター2階相談室
問合わせ 教育総合センター（☎62-4222）

健康相談（要予約）

日時 毎日 9時～11時30分／13時～16時30分
場所 保健センター
申込み（問合わせ）健康推進課（☎63-9276）

職業相談・職業紹介

日時 毎日 8時30分～17時
場所 地下しごとセンター
問合わせ ハローワーク窓口（☎88-8609）

天理市施設の休館日

市民活動交流プラザ （かがやきプラザ） 日・月曜日及び祝日	メディカルセンター 日曜日及び祝日	市民会館 火・水曜日及び祝日
石上児童館 日・月曜日及び祝日	障害者ふれあいセンター 月曜日及び祝日	公民館 火・水曜日及び祝日
御経野児童館 土・日曜日及び祝日	文化センター（☎63-5779） 月・火曜日及び祝日	体育施設 （長柄運動公園内総合体育館など） 水曜日
嘉幡児童館 土・日曜日及び祝日	図書館 月・第4金曜日及び祝日	☆休館日が祝日にあたる場合は、その翌日 ☆年末年始の休館日は施設により異なります

やまのべ・大和三山 クラシックカーフェス 2024

十一月二十七日(日)
開催されました



辻本美博さん



川井聖子さん

天理市 PR 大使 辻本美博さん、川井聖子さんが盛り上げてくれました



やまのべ・大和三山クラシックカーフェス 2024 が天理教北大路乗降場および隣接グラウンドで開催され、クラシックカー展示会場と交流イベント・マルシェ会場は、約 8,000 人の来場者で賑わいました。今回のイベントでは、約 100 台のクラシックカーに加え、特別枠のスーパーカー 20 台を含む、136 台の車両展示を行い、特別ゲストには自動車ライター・モータージャーナリストの西川淳さん、今井優杏さんによるトークやエントリー車両の紹介などが行われました。



10 / 9 天理市ビーチボール協会
全国大会優勝報告会

9月7日および8日に富山県で開催された「第41回全国ビーチボール競技大会」において、天理市ビーチボール協会所属のチーム「47年會」が男子50歳以上の部において昨年度に引き続き見事優勝。大会2連覇を果たし、選手たちが報告に訪れました。



10 / 8 なら歴史文化村
滞在アーティスト表敬訪問

滞在アーティストに選出された大槻唯我さんが市役所を表敬訪問されました。大槻さんは、被写体となる土地の詳細なリサーチ、フィールドワークに基づいた写真作品を制作されており、今回は「死から生を取り戻す」がテーマ。今後市内を散策しリサーチしながら作品制作に活かしていきたいと述べられました。



▲中央左：大槻唯我さん

10 / 23 ウクライナ柔道団
から感謝状贈呈

天理大学柔道場で稽古中のウクライナ柔道団を訪問。一団より「天理での柔道の練習場や生活の場を提供してくださり本当にありがとうございます」と、感謝の言葉とともに市へ感謝状が手渡されました。



10 / 22 天理高校第二部
クラブ活動優勝報告

令和6年度全国高等学校定時制通信制体育大会において天理高校第二部のバレーボール部、バスケットボール部、軟式野球部、柔道部、陸上部が優勝を飾り、その報告に代表選手7人が来庁されました。

選手たちは授業が終わる20時半過ぎから約1時間という短い活動時間で日々練習に励み、見事好成績をおさめられました。

軟式野球部主将の高尾さんは「プレッシャーも感じていたので、(優勝して)やり切ったという気持ち」と大会の感想を述べられていました。





10 / 29 福住産スイートコーン 大和ルーージュご飯

市内の種苗メーカー「大和農園」が赤いスイートコーンを日本で初めて開発。福住町で大和高原「福住村」プロジェクトの一環として栽培された大和ルーージュを使用した給食が、市立の小中学校で提供されました。コーンとご飯を炊きこんだ「大和ルーージュご飯」を食べた子ども達は「コーンが香ばしく、甘くて美味しい」とおかわりをして食べていました。



10 / 24 福住三年晩茶 ブレンドティー試飲会

福住小学校3・4年生の生徒 17 人が、福住の放棄茶畑の再生に関わる「健一自然農園」の協力のもと、里山三年晩茶と様々な種類のハーブをブレンドして作る「こどもブレンドティー」の開発・製品化に向けた試飲会を実施しました。生徒達は、7種類のハーブを使ったブレンドティーを試飲し素直な感想を発表していました。



11 / 9 スポーツツーリズムで 「天理柔道」を体験！

スポーツツーリズムの一環として天理大学柔道体験ツアーを実施。未経験者には柔軟体操から基本の動作を、経験者には柔道部と同じメニューを体験し、部員との組み合いではなかなか敵わないものの、監督や部員指導の下、投げ技を決めるなど実践的な技術を学んでいました。

また、穴井監督による天理柔道講話では柔道の技術だけでなく、背景にある精神についてやパリオリンピックの裏話を伺うことができ、天理柔道を堪能することができるツアーとなりました。



10 / 29 赤ちゃんとの ふれあい体験

命の大切さを子どもたちにわかってもらおうと、西中学校で3年生を対象とした赤ちゃんとのふれあい体験が行われました。静岡県浜松市で同取組みを行っている「ふれあいサポートネット ふわっと」の皆さんの協力があり実現した今回のふれあい体験では、市内外から 16 組の赤ちゃん、幼児とお母さんに来ていただき、話を聞いたり質問したり赤ちゃんに触れ合ったりして過ごしました。初めは恐る恐る赤ちゃんに触れていた生徒達も、慣れてくると積極的に赤ちゃんを抱っこするなどしていました。





天理大学男子バレーボール部

天皇杯・皇后杯 ファイナルラウンドへ

11月22日に天理大学男子バレーボール部が「令和6年度天皇杯・皇后杯全日本バレーボール選手権大会ファイナルラウンド」への出場報告で訪問されました。

2年連続4回目の出場となる同大会。酒井秀輔副キャプテンは「このメンバーで試合が出来る最後の大会。1年間やってきた成果を発揮して、最高の形で締め括れるよう、全力を尽くし全員で戦っていきたい。」と抱負を述べました。



大好評第2弾！ ファンミーティング！

11月3日に天理大学祭の場をお借りし、天理大学男子バレーボール部第2回ファンミーティングを天理市スポーツツーリズムの一環として実施しました。大学祭巡りや、バレーボールのトーナメント戦を行うなど、選手と参加者がコミュニケーションをとり、普段体験することのできない交流イベントを楽しんでいただきました。



11 / 10 天理パフォーマンスフェスティバル2024開催！

市民会館（やまのペホール）で、天理パフォーマンスフェスティバル2024が開催されました。

開催11回目を迎える今年は市制70周年を記念する大会として、奈良県との共催となり、県内外から一般の出演団体35チーム、総勢600人以上が出演。ジャンルもヒップホップやご当地体操に和太鼓など多様なチームが出演し、全国レベルで活躍する豪華ゲストも迎え、こどもから大人まで幅広く楽しめるプログラム内容で、演者の熱のこもった演技と観客の感動が一体となり、会場は例年以上の盛り上がりを見せました。



▲箕面自由学園中学校チアリーダー部



▲朝和・柳本パトントワーリングクラブ



▲天理和太鼓倶楽部猛鼓会

11 / 12 地域活動 まちをキレイに

天理理容組合の皆さんが、市役所・文化センター周辺の清掃活動を行いました。地域に役立つ活動をしたとの想いで、毎年の清掃活動やその他の地域活動を実施されています。支部長の福田さんは「これからも地域のために活動を続けていきたい」と話しました。



11 / 12 災害時における非常用 発電機器寄贈式

天理ライオンズクラブ CN (チャーターナイト) 60周年記念事業として、姉妹クラブの大田ライオンズクラブと合同で災害時における非常用発電機器(蓄電池及びソーラーパネル各3台)を寄贈していただきました。

寄贈いただいた機器は市民ホール及び福祉避難所などへ配備される予定です。



☆CN (チャーターナイト) とは、新しいライオンズクラブの始まりを祝う特別な式典です。ライオンズクラブ国際協会により正式に承認されたクラブとしてチャーター(認証状)が寄贈されます。

11 / 19 法務大臣表彰受賞

令和6年 10月 21日法務省において、人権擁護委員法務大臣表彰式が開催され、人権擁護委員 平岩俊三委員(山の辺校区)が、長年に渡る人権擁護活動の功績が評価され、法務大臣表彰を受賞されました。平岩委員は、平成 25年 10月1日に人権擁護委員に就任以来、4期 11年にわたって、地域における人権思想の普及のため、地域住民からの人権相談をはじめ、小学校などでの人権出前授業や人権の花運動など各種啓発活動に取り組んでこられました。

今回、受賞報告のため市役所を表敬訪問され、市長より感謝の言葉が贈られました。



11 / 17 いちよう体操天理 指導委員認定証授与式

10月5日に実施された「いちよう体操天理指導委員検定試験」に合格され、当日東部公民館で行われた授与式に参加された4人に指導委員認定証が市長より授与されました。市民の健康づくりと地域コミュニティの促進のため、いつでもだれでもどこでもできる体操として始まった天理市民のご当地体操「いちよう体操天理」。どんどん普及しています!



いちよう体操天理愛好会
オリジナルキャラクター

◀イチョッシー

ギンコちゃん▶



11 / 23 落ち葉かき

市役所周辺を中心に街路樹の落ち葉清掃を行う天理市環境連絡協議会主催の「落ち葉かき」が行われ、約 100 人が参加しました。小さなこどもたちも箒やちり取りを手に、落ち葉を集めていました。集めた落ち葉は堆肥化し、ブルーベリーやみかんの肥料となるとのことで、SDGs な取組にも一役買っています。



11 / 22 「社会を明るくする運動」 作文コンテスト表彰式

「社会を明るくする運動」は、犯罪や非行のない明るい社会を築こうとする全国的な運動であり、今年で74回目を迎えました。天理作文コンテストは、運動の一環として平成 28 年から実施。今年度は、市内小学校 469 点、中学校 302 点の中から、それぞれ3点ずつ計6点が表彰されました。伊勢教育長は受賞者たちに「SOS を出せる力をつけることが重要。SOS を出した人をみんなで支えていける社会を皆さんと一緒に作っていききたい。」と話されていました。



11 / 23 前栽小学校 150 周年記念式典

前栽小学校創立 150 周年を記念して、式典・イベントがそれぞれ市民会館（やまのペホール）、前栽小学校内で行われました。式典では当小学校卒業生でピアニストの市川純也さんのお祝いコンサートや1年生から6年生まで各学年ごとに劇や演奏を交えた発表を行いました。創立 150 周年記念事業実行委員の中尾委員長は「皆さんにとって、今日の 150 周年事業が良き思い出になり、前栽小学校に誇りを持ってもらうことを願っています」と話しました。

式典後に行われた学校内のイベントでは、ラブリーベルズ・天理教音楽研究会・せんざいアタック！・天理市立西中学校 OBOG 吹奏楽団による演奏や PHAT ダンススタジオ・TENRI☆LITTLE BATON による演技も行われ会場は終始盛り上がりしていました。また、校舎内ではチャレンジミニゲーム！と題して、セーフティダーツ・ダンボールフリスビーなど工夫を凝らしたゲームが開催されていました。その他運動場では色々なキッチンカーが所狭しと並び、買い求める人で賑わっていました。



11 / 24

天理市制 70 周年記念 ワールドフェスティバル天理 2024 & 文化で天理を元気にするフェスティバル

ワールドフェスティバル天理 2024 と文化で天理を元気にするフェスティバルがそれぞれ天理駅前広場コフン、近鉄天理駅構内・北団体待合所・南団体待合所で開催されました。天理の魅力である「国際性」を味わってもらおうと開催されたワールドフェスティバル天理 2024 では、世界の料理と音楽が楽しめる内容となっており、ステージコフンを舞台に、マラカトゥ（ブラジル太鼓）・インド舞踊・バリ舞踊・アンデス音楽などが披露され集まった来場者で賑わいました。会場ではペルー料理・タイ料理・台湾料理・インド料理などのブースが出店され様々な国の料理が販売されました。

コラボイベントとして開催された文化で天理を元気にするフェスティバルでは、近鉄天理駅構内でピアノミニコンサートやクイズ大会を開催。ラッピング列車「ならしかトレイン」車内では、こども制服体験会・楽器体験会・天理ユネスコ協会「わたしの町のたからもの」絵画展示が開催されました。また、北団体待合所では、生け花展&フラワーアレンジやこども屋台、ワークショップなどが開催されました。



11 / 28

～企業版ふるさと納税～ 株式会社マルキ

株式会社マルキより企業版ふるさと納税制度を活用した寄附をいただきました。いただいた寄附金は、地域資源を活用し、自然と調和した環境の中で持続可能な循環型の豊かな里山の暮らしをつくる「循環型社会『SATOYAMA』を実現！大和高原「福住村」プロジェクト」に活用させていただきます。



▲中央：株式会社マルキ 代表取締役 寺岡剛太さん

11 / 28

柳本小学校で 出前授業

JICA 海外協力隊 2023 年度9次隊の隊員としてエジプトに派遣され、約1カ月間同国柔道ナショナルチーム強化指導に携わった天理大学体育学科3年生 柔道部の樋笠将太さん・柴田勲次郎さんの2人が自らの体験を伝えようと柳本小学校5年1組の児童を前に出前授業を開きました。授業では、現地での交通事情・食事の話・文化の違いなどをスライドショーを使用して説明。児童たちは興味深く話に聞き入っていました。出前授業を終えた樋笠さん・柴田さんは「JICA の厚いサポートもあり、現地エジプトで貴重な経験をさせてもらい自身の視野が広がりました。その経験を今回児童たちに伝えられて良かったです。」と語りました。





※広告及び広告の内容に関する一切の責任は広告主に帰属します。

また、広告主である事業者及びその内容について市が推奨などをするものではありません。

広告掲載の申込み、問い合わせは（株）奈良新聞社（☎0742-32-2112）

ほこてんり・本ぶらサンデー

11月16日～17日の2日間開催されたほこてんり。雨の天気予報でほこてんりパレードの開催が心配されましたが、日差しも降り注ぐパレード日和となりました。17日には「第6回天理本通りマルシェ 本ぶらサンデー」も開催され、天理の町はたくさんの人でにぎわっていました。

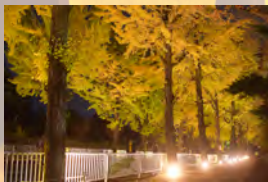

植物油インキで印刷しています。



～見やすい紙面づくり／ユニバーサルデザイン活用～

人の動き

人口／60,787人 (-75) 男／29,744人 女／31,043人
世帯数／29,441世帯 (-20) 11月末日現在 () は前月比