

町から町へ9

No.1709

井戸堂サマーフェスタ



今年も来てるかな♪



井戸堂サマーフェスタの花火の写真を重ねて加工しています

TENRI ウルトラス踊り festival



あの思い出に
会える場所に

▲詳細は 29 ページへ

柚之内町ひまわり畑

CONTENTS

2	日韓交流事業帰国報告会 市政ニュース	12	みんなの保健
4	毎年9月1日は防災の日です	14	市民のひろば
		24	インターハイ出場校特集
		26	まちのできごと

「令和6年度グローバル人材育成のための国際交流事業」

韓国 瑞山市への 中学生使節団帰国報告会



▲海美邑城（ハミウプソン）の歴史を学ぶ使節団の皆さん

まなび推進課（☎内線 520）

今回の使節団派遣はお互いのことを理解し、両国の架け橋になりたいという出発時の決意のとおりに、大変意義のある事業となり、今年の9月から11月にかけて各市立中学校を訪問する9校、約600人の瑞山市中学生との交流会の企画運営に向けて決意を新たにしていきました。

瑞山教育支援庁、瑞山市役所では西中学校の田岡こなぎさんが、瑞山富春（ソサンプチュン）中学校では西中学校の藤原かのんさんが韓国語であいさつをし、歓声が起きる様子が映し出されていました。瑞山富春中学校では、体育の授業で二人三脚やバレーボールを一緒に行い、給食の時間を共にするなど、初めて出会ったとは思えない、言葉の壁を感じない中学生同士の交流を深める姿がありました。

7月16日（火）に7月10日（水）から12日（金）まで市の姉妹都市である瑞山市を訪問していた17人の中学生をはじめとする使節団26人の帰国報告会が奈良プラザホテルにて開催されました。
帰国報告会には、駐大阪大韓民国総領事館より副総領事任京勳さんや、この事業を支援するために寄附をいただいた平川商事株式会社より常務取締役 最高情報責任者 平川経都さんも出席してください。スライドを使って活動内容を説明するなど使節団からの報告がありました。



▲韓国語であいさつする田岡こなぎさん



▲韓国語であいさつする藤原かのんさん



▲瑞山富春中学校の皆さんと記念撮影



▲日韓混合で二人三脚



▲親睦を深めた給食交流



▲準備してきた書道作品を渡しました



天理市長
並河 健

今回の交流で発見したことを大切にしてほしい。歓迎されてうれしかった経験をもとに皆さんが中心となって秋の交流事業を企画してほしいと思います。

平川商事株式会社
常務取締役
最高情報責任者
平川 経都さん



今回の国際交流は、市、行政、国同士が尊重し合う思いがなければ実現できない取り組みで、天理市は素晴らしい町だと改めて感じました。この度の交流事業に貢献できたことを光栄に思います。

派遣中学生各校代表報告（抜粋）

南中学校 高原杏華さん



瑞山市の中学生たちと友達になることができました。今度は秋の交流事業に向けて頑張ります。

北中学校 竹林龍之介さん



韓国で受けたもてなしに感動しました。今度は僕たちが天理でのいい思い出を作ってもらいたいです。

西中学校 杉田結菜さん



瑞山市の中学生と友達になれたことや、韓国の文化に触れることができ素晴らしい経験になりました。秋の交流事業を頑張ります。

福住中学校 笹川凌雅さん



給食交流は食文化を学べる良い時間になりました。言葉の壁を乗り越えて友情をはぐくみ、お互いの文化を学びあうことができました。



お疲れさまでした 秋の交流事業も頑張ってください

毎年9月1日は防災の日です

防災安全課（☎内線 404）

大正 12 年9月1日に 10 万人以上の死者、行方不明者をだした関東大震災が発生しました。その大惨事を忘れないため、9月1日は防災の日とされています。また、令和6年1月1日には、石川県能登半島地方を震源として能登半島地震が発生しました。防災の日は、震災からの教訓を忘れず、日頃から備えを確認する大事な日です。能登半島地震では発災直後から、食料や水といった物資の不足が課題となりました。普段から備蓄を心掛けましょう。

なぜ家庭備蓄が必要なの？

災害時においては、電気・ガス・水道などのライフラインが使用できなくなり、復旧までは1週間以上を要する恐れがあります。また、道路ががれきで塞がれたり水没したりして、物流機能が停止することにより、普段手に入るものも入手しにくい状況となります。

避難しなければならない際に持ち出す「非常持出品」と、避難後の生活を支える「非常備蓄品」を備えましょう。

食料品や生活消耗品などの備蓄は、『ローリングストック』が有効とされています。消費期限を考えながら、計画的に購入しましょう。



▲天理市総合防災マップについてはこちら

（天理市総合防災マップ3ページ）

非常持出品・備蓄品

リュックサックなどに入れておき、避難しなければならないときに持ち出す「非常持出品」と、避難後の生活を支える「非常備蓄品」の2段階で準備しておく必要があります。リストを参考に、個人や家庭で必要なものをしっかり準備しておきましょう。

非常持出品チェックリスト

貴重品類 <input type="checkbox"/> 現金 <input type="checkbox"/> 預金通帳 <input type="checkbox"/> 印章 <input type="checkbox"/> 保険証 <input type="checkbox"/> 免許証 避難用具 <input type="checkbox"/> 懐中電灯 <input type="checkbox"/> 携帯ラジオ <input type="checkbox"/> 予備電池 <input type="checkbox"/> ヘルメット、防災ずきん 非常食品 <input type="checkbox"/> 乾パン <input type="checkbox"/> 缶詰 <input type="checkbox"/> 携帯用飲料水 <input type="checkbox"/> 栄養補助食品 <input type="checkbox"/> アメ、チョコレート <input type="checkbox"/> 飲料水	救急用品 <input type="checkbox"/> 救急箱 <input type="checkbox"/> 処方箋の控え <input type="checkbox"/> 清拭薬、便桶薬、持病の薬 <input type="checkbox"/> 生理用品	生活用品 （厚手の手袋） <input type="checkbox"/> 軍手 <input type="checkbox"/> 毛布 <input type="checkbox"/> 布切り <input type="checkbox"/> ライター、マッチ、ろうそく <input type="checkbox"/> ナイフ <input checked="" type="checkbox"/> 携帯用トイレ <input type="checkbox"/> 使い捨てカイロ <input type="checkbox"/> ウェットティッシュ <input type="checkbox"/> 筆記用具 <input type="checkbox"/> 携帯電話（充電器含む） 衣料品 <input type="checkbox"/> 上下着、靴下 <input type="checkbox"/> 長袖、長ズボン <input type="checkbox"/> 防寒用ジャケット、雨具
---	--	---

トイレの備蓄、忘れていませんか？

能登半島地震ではトイレの衛生管理が問題になりました。

災害時においては、家のトイレが使えなくなり、また、避難所のトイレも混雑することが想定されます。

トイレの備蓄は、1日あたり1人5回（成人の平均排泄回数）最低3日分できれば7日分（国が推進する日数）が推奨されています。

携帯トイレの使い方

- ①便座をあげて便器にポリ袋をかぶせます。
- ②便座をおろして、その上から携帯トイレの袋をかぶせます。



- ③用を足した後、排泄物を固めるシートか凝固剤を入れます。
- ④便座につけた携帯トイレを外して口をしっかりしぼります。



☆凝固剤を入れるタイミングは製品により異なります

防災マップを確認しましょう



台風シーズンも到来します。自宅が災害の危険な区域に入っていないか確認しましょう。

奈良県災害リスク情報システム



洪水浸水想定区域図・土砂災害警戒区域図などが確認できます。（画面から、両方のせることができます）



▲洪水浸水想定区域図はこちら



▲土砂災害警戒区域図はこちら

応急手当普及員講習の案内

天理消防署 救急課 (☎62-3322)

応急手当普及員とは、自身が所属する事業所（デパート、ホテル、駅舎など多数の人の出入りする事業所）の従業員や防災組織などの構成員を対象に、消防機関と連携して救命講習の指導を実施する人のことです。

開催日時 10月2日（水）～10月4日（金）
8時30分～17時30分

開催場所 奈良県広域消防組合 消防本部南館2階
（橿原市慈明寺町 149-3）

申込み 9月5日（木）～9月19日（木）までに申込用紙を奈良県広域消防組合ホームページからダウンロードし、必要事項記入のうえ奈良県広域消防組合 天理消防署 救急課に受講申込書を持参してください（☎ <http://www.naraksk119.jp/>）

奈良県広域消防組合
ホームページはこちら▶



救急・健康フェア開催

天理消防署 救急課 (☎62-3322)

救急医療及び救急業務に対する皆さんの正しい理解と認識を深めるとともに、救急車の適正利用などを啓発することが目的です。

日時 9月14日（土）9時30分～12時
場所 イオンタウン天理 ザ・ビックエクストラ
天理店 南東側駐車場

内容

天理消防署

- ・心肺蘇生法体験（AEDの取扱い含む）
- ・救急車及び資機材の展示
- ・はしご車乗車体験（対象年齢は5歳以上～中学生（1組2人まで））

☆当日の抽選により、最大20組の乗車となります

☆災害対応により急遽、中止する場合があります

健康推進課

- ・熱中症対策の啓発

費用 無料

9月10日は世界自殺予防デー

～互いに支え合う時間にしよう～

からだ

- 不眠、悪夢で苦しんでいる
- 食べる量（体重）が減った、もしくは増えた
- 元気がなく疲れている様子である
- 小さなミスや忘れ物が増えた
- 頭痛や吐き気など、体調不良を訴えることが増えた

こころ

- 自信を失っている
- やたらに自分を責めている
- 人付き合いを避けるようになった
- 不安感が強く、否定的なことばかり口に出している
- 死にたい、消えたいと発言する

あの人に当てはまる項目はありますか？

これらはうつ状態を示すサインです。専門家に相談するなど、早めに適切な対応をとることが大切な命を守ることに繋がります。

周囲の支えが、大切な人の命を守ります！



国際自殺予防学会（IASP）作成
啓発ポスター

健康推進課 (☎63-9276)

こころといのちの相談窓口

まもろうよ こころ

悩みがある人・困っている事がある人へ、電話相談やSNS、チャットでの相談など相談窓口をまとめたサイトです。

まもろうよ こころはこちら▲

奈良いのちの電話

自殺予防を目指し、さまざまなこころの相談に応じています。

(☎0742-35-1000) ☆24時間 365日

家族会 天理こころの会

市内で精神疾患や精神障害のある人を身内にもつ人の集まりです。同じ悩みを抱える人同士で話し合い、互いの気持ちを分かち合い、励まし合い、笑顔と元気を取り戻すことが出来るように活動しています。新規の人の参加を待っています。

会長 藤善 (☎090-6732-6317)

天理市役所 (事前に電話予約必要)

健康推進課 (☎63-9276)

社会福祉課 (☎63-1001 (代表))

住宅用火災警報器は 10年を目安に 交換をおすすめします！

天理消防署 予防課 (☎62-3322)

住宅用火災警報器の設置が法令義務化されてから、10年以上が経過します。

住宅用火災警報器は、古くなると電子部品の寿命や電池切れ（電池式にあっては3年式・5年式・7年式・10年式があります。）などで、火災を有効に感知しなくなります。

定期的に警報音が鳴るか点検し適切な維持管理に努めましょう。

まだ設置していない住宅は、直ちに設置しましょう。



宝くじ社会貢献 広報事業

防災安全課 (☎内線 404)

豊井町自治会自主防災組織は、一般財団法人 自治総合センターの「宝くじの社会貢献広報事業」コミュニティ助成事業を活用し、発電機や投光器などの整備を行いました。

自主防災組織の福島会長は「宝くじの助成金のおかげで、新しい防災備品などが整備できて大変ありがたい。これらの備品を活用して、地域の防災力向上のために役立てていきたい」と話されました。



市制 70 周年 ×SDGs 未来都市選定記念



生ごみ堆肥ワークショップ

SDGs 未来都市選定を記念し、「生ごみ」を堆肥化する方法を学ぶワークショップを行います。

「生ごみ」を家庭で処理できる「生ごみコンポスト」を組立て（幅 42.5cm×奥行 71.6cm×高さ 32cm）、床材と一緒に家庭に持ち帰りいただき、生ごみの減量に取組みましょう。

日時 10月12日(土)または13日(日)
13時～16時

☆いずれか1日に参加できます

場所 旧福住中学校体育館(福住町 2105)

対象 市内在住の人

☆小学生以下は保護者同伴

定員 各日 50 組(先着順)

費用 無料

☆材料費などの負担もありません

申込み 10月4日(金)までに「e古都なら」から申請

問合わせ 総合政策課(☎内線 465・466)

ワークショップで作った「生ごみコンポスト」で、それぞれの家庭で処理した生ごみを持ち込んでいただくと500イチカポイントを贈呈します。持込日は12月と1月に予定しています。詳細はワークショップ当日にお知らせします。



ichica



【e古都なら】
QRコード



申請はこちら▶

農地の無断転用は 農地法違反です

農業委員会事務局 (☎内線 209・210)

「農地を農地以外にする」場合は、原則として農地転用の許可を受けなければなりません。

この許可を受けずに、無断で農地を転用した場合や、転用許可に係る事業計画どおりに転用していない場合は、農地法に違反することとなり、工事の中止や原状回復などの命令がなされる場合があります(農地法第51条)。

違反した人には、個人にあっては3年以下の懲役または300万円以下の罰金、法人にあっては1億円以下の罰金という罰則の適用もあります。



▲違反転用については
こちら



▲農地造成については
こちら

また、農地を田から畑に形状を変えるなど農地造成を行う場合も許可申請または届出が必要です。

農地転用の申請などについて質問がありましたら、農業委員会に相談ください。

盛土規制法の規制候補区域を 公表しています

奈良県県土マネジメント部
まちづくり推進局建築安全課
(☎0742-27-7546)

県では、令和7年5月初旬から宅地造成及び特定盛土等規制法(通称:盛土規制法)に基づく規制を開始します。規制開始後は、規制区域内において一定規模以上の盛土などをする場合に許可や届出が必要になります。現在、規制区域を指定するための基礎調査の結果として、規制区域の候補区域を公表しています。詳細については、奈良県ホームページから確認できます。その他、今後のスケジュールなど、詳しくは奈良県建築安全課まで問い合わせください。



奈良県ホームページはこちら▶

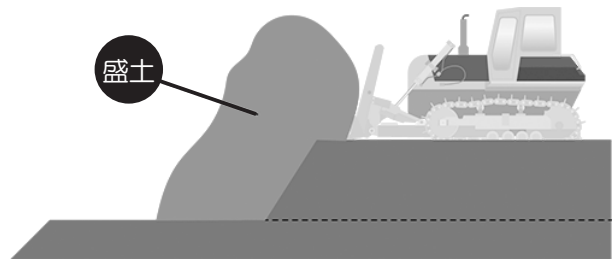

天理安全ニュース

天理警察署 (☎62-0110)



秋の交通安全県民運動が始まります

期間 9月21日(土)から30日(月)

全国重点

1. 反射材用品等の着用推進や安全な横断方法の実践等による歩行者の交通事故防止
2. 夕暮れ時以降の早めのライト点灯やハイビームの活用推進と飲酒事故等の根絶
3. 自転車・特定小型原動機付自転車利用時のヘルメット着用と交通ルール遵守の徹底

県内の交通死亡事故が相次いでいます。9月以降から年末にかけて、例年交通重大事故が多発傾向にありますので、ドライバーの皆さんは「思いやり運転」を心掛けて1件でも多く悲惨な交通事故を減少できるように、交通ルールを守り、交通事故防止に努めましょう。

この時期、特に二輪車の事故が増加しますので、ライダーの皆さんはもちろん、ドライバーの人も防衛運転に努めてください。

令和7年度

市立幼稚園・こども園 入園児を募集します (幼稚園コース)

幼稚園・こども園では、心弾む豊かな遊びや学びを通して、幼児1人1人の可能性を伸ばし、生きる力・学ぶ力の基礎を育むことを目的に、地域に根ざした魅力ある園活動を推進しています。

各園では、幼児が思いきり遊ぶ中で、様々なことを経験し体得することで、これからの人生の基礎を育てます。



幼稚園及びこども園の幼稚園コースの入園児募集を各園で行います。

また、子育て支援の一環として、長時間預かり保育(8時から8時30分までと保育終了後から18時まで実施)を条件が合えば利用できます。詳しくは各園または、こども未来課まで問い合わせください。

こども未来課 (☎内線213)

こども園(保育所コース)の募集については、「町から町へ」10月号に掲載します。

対象年齢

各幼稚園・こども園の区域(校区)に保護者と同居している各年齢の幼児

☆やまだこども園のみ区域なし

◇年長(5歳児)
平成31年4月2日～
令和2年4月1日生まれ

◇年中(4歳児)
令和2年4月2日～
令和3年4月1日生まれ

◇年少(3歳児)
令和3年4月2日～
令和4年4月1日生まれ

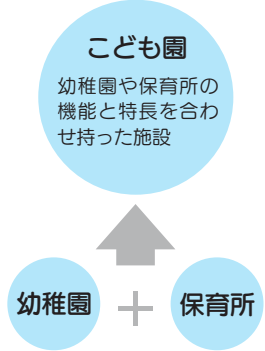

3歳児の募集について(幼稚園コース) ☆4・5歳児は随時募集しています

園名	募集定員	問い合わせ	園名	募集定員	問い合わせ
前裁こども園(幼稚園コース)	60人	☎63-4615	山の辺幼稚園	35人	☎62-0189
丹波市南こども園(幼稚園コース)	25人	☎62-4786	井戸堂幼稚園	35人	☎63-3116
やまだこども園(幼稚園コース)	5人	☎69-2426	二階堂幼稚園	35人	☎64-0768
(仮称) 樺本北こども園(幼稚園コース)	15人	☎65-1365 (現 樺本幼稚園)	朝和幼稚園	35人	☎67-0003
			柳本幼稚園	35人	☎66-2510

申込み 入園許可申請書・支給認定申請書(各園にあります)を9月17日(火)～30日(月)の9時～16時30分に現在お住まいの校区の幼稚園・こども園に提出(土・日曜日及び祝日を除く)

☆(仮称) 樺本北こども園(幼稚園コース)については、樺本幼稚園で手続きしてください

☆申込用紙は各園で9月2日(月)から配布(土・日曜日及び祝日を除く)

注意事項 入園希望者が定員を超えた場合、受付期間中に申込んだ人のみを対象に抽選

育児・介護休業法

次世代育成支援対策推進法が改正されます！

男女ともに仕事と育児・介護を両立できるようにするために、子どもの年齢に応じた柔軟な働き方を実現するための措置を拡充するなど、育児・介護休業法と次世代育成支援対策推進法が改正されます。

奈良労働局では「仕事と育児・介護の両立支援制度等相談窓口」を設置します。

法改正の内容や「育児休業を取得させてもらえ

ない」などの相談にも対応します。

事業主、労働者、その他どなたでも相談下さい。

問い合わせ 奈良労働局 仕事と育児・介護の両立支援制度等相談窓口(雇用環境・均等室内)(☎0742-32-0210/8時30分～17時15分(土・日曜日及び祝日、年末年始を除く))



詳細は奈良労働局ホームページを確認ください▲

豊かな自然と地域のつながりにたくさんの学びがあります ～やまだこども園園児募集のお知らせ～

福住校区の恵まれた自然と少人数のゆったりとした時間の流れの中で、四季の移ろいで変わりゆく葉っぱの色や草花の香り、そよ風の音など五感を刺激しながら様々な発見を楽しんでいます。また福住小中学校と連携しながら、就学前教育の場として学びを大切に『一人一人が元気で生き生き輝く子どもの育成』を目指しています。(当園は、幼稚園コース、保育所コースとも市内全域から入園できます)



▲「よしよ、よしよ。」
お気に入りのもの見つけた



▲春日神社まで散歩
に出かけよう！



▲地域のひとと田植え体験



▲「たんじょうびおめでとう」
みんなでお祝い

園庭開放を行っていますので、見学も気軽にどうぞ。
月～金曜日(9時30分～11時30分)
☆見学の際は、事前に園まで連絡をお願いします

問合わせ

やまだこども園 (☎69-2426 / 山田町 1560)
こども未来課 保育係 (☎内線 235)

令和7年度 **小規模特認校制度** による 福住小・中学校 **児童生徒募集** のお知らせ

市では、市内全域から就学することのできる小規模特認校制度を福住小学校と福住中学校で実施しています。令和3年度から9年間の連続したカリキュラムによる施設一体型の中小一貫校としてスタートしています。

小規模特認校とは

学校の特色を理解し、小規模な学校で学びたい、子どもを学ばせたいという希望者に対して、所定の条件のもと、現在の住所(市内)のまま小規模特認校として指定された学校(福住小学校・福住中学校)に入学・転入学できる制度です。

なお今年度から募集学年を小学校1年生から中学校3年生まですべての学年に広げ、年度途中の受入も協議します。

令和7年度の募集に関する詳細は、下記まで問合わせください。

問合わせ 福住小学校・福住中学校 (☎69-2104 / 福住町 1954-1)
教育委員会まなび推進課 (☎内線 540)

外国籍のお子さんの小学校入学手続きについて

教育総務課 (☎内線 530)

令和7年度に外国籍のお子さんで市立小学校への入学を予定されている人は、9月30日(月)までに教育総務課で手続きを行ってください。

平和の集い(戦没者追悼式)

先の大戦において亡くなられた人々を追悼し平和を祈念するため、平和の集い(戦没者追悼式)を開催します。遺族の人はもとより、市民の皆さんの多数の参加をお願いします。

日時 9月28日(土) 13時~/12時受付

場所 市民会館(やまのペホール)

内容 来賓及び遺族会関係者の代表による献花、南中学校吹奏楽部による演奏など

☆駐車場はありません 車で来場する場合は、天理駅前駐車場など(有料)を利用ください

問い合わせ 社会福祉課(☎内線766)

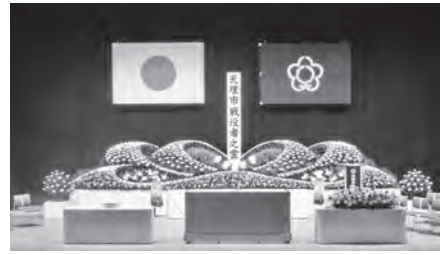

令和6年全国家計構造調査に協力を!

総務課 総務係(☎内線421)

令和6年10月1日現在で、総務省所管の全国家計構造調査を石上町・田部町・別所町・櫛本町・二階堂上ノ庄町において実施します。この調査は、家計における消費、所得、資産及び負債の実態を把握することを目的とし、年金・介護などの社会保障制度や税制の在り方、生活上の困難に対する支援などを検討するうえで重要な基礎資料に活用されます。

その地域の対象となった世帯には、9月中旬から11月中旬にかけて、調査員が調査票などを配布しますので協力をお願いします。

なお、調査票は、統計法により厳重に秘密が守られ、統計作成の目的以外には一切使用いたしませんので、ありのままを記入してくださるようお願いします。

奈良県就職支援サイト 「ジョブなら net」

「ジョブなら net」は県内での就職を希望する求職者と県内企業とのマッチングを支援する県の就職支援サイトです。会員登録は無料です。求人検索エンジン「スタンバイ」と連携ができます。

県内で働きたい求職者、人材募集をしたい県内企業・事業所の皆さん、ぜひ利用ください。

問い合わせ

奈良県奈良しごとiセンター
奈良市西木辻町 93-6 エルトピア奈良 1階
(☎0742-23-5729)

奈良県就職支援サイト
「ジョブなら net」▶



令和6年11月1日より フリーランス・事業者間取引 適正化等法が施行されます!

近年、配送やデザイン制作など、個人で業務を行う「フリーランス」という働き方が普及している一方、「報酬が支払われない」「ハラスメントを受けた」など、発注事業者間でトラブルが増えています。

そのため、フリーランスの人々と発注事業者間の取引の適正化や就業環境の整備を目的に、「フリーランス・事業者間取引適正化等法」が制定され、令和6年11月1日から施行されます。

問い合わせ

奈良労働局 雇用環境・均等室
(☎0742-32-0210)

詳細は厚生労働省
ホームページを確認ください▶



世界そして日本を青色に！

—手話言語をブルーライトで輝かせよう—

市民・地域・社会をひとつにチャレンジプロジェクト 2024

社会福祉課
(内線☎786)

毎年、9月23日を「手話言語国際デー」とすることが2017年12月の国連総会で決議されました。世界ろう連盟から2024年9月23日にすべての公共の場所やランドマーク、官邸、庁舎などを青色でライトアップするように呼びかけが行われています。市でも9月23日に天理駅前広場コフンステージコフンをブルーライトアップします。今年は、「手話言語の権利を主張しよう！（英語原文：Sign up for Sign Language Rights）」をテーマにプロジェクトが行われます。

このチャレンジプロジェクトは、きこえる人ときこえない・きこえにくい人がともに暮らせて、人権と平等が守られた共生社会を求め、全国各地の名所や施設を同時にライトアップすることで、大きなインパクトを市民の皆さんに感じていただき、手話は言語であるという認識を広めるために行います。

青色は、国連や世界ろう連盟のロゴ色で、「世界平和」を表しています。



▲昨年度市庁舎をライトアップした際の様子です

9月23日 日没後に今年はステージコフンをライトアップします！

9月は世界アルツハイマー月間です

市では「認知症になっても安心して暮らせるまち」を目指しています。認知症について学んだり、ワークショップに参加してみませんか。

▶ワークショップ

日時 9月29日（日）14時～16時
場所 天理駅南団体待合所
内容 「オレンジ色のプレスレット作り」「オレンジ色の押し花しおり」「小物作り」など
☆当日会場で受付、材料費負担あり、数量に限りあり

▶天理市薬剤師会コーナー

日時 9月29日（日）14時～16時
内容 タッチパネル認知症チェック
定員 50人（先着順）
☆当日会場で受付

▶認知症に関する講演会・対談

日時 9月29日（日）16時30分～18時
場所 天理駅南団体待合所
内容 「認知症とともに生きる（共生）」
講師 平井正明さん（まほろば倶楽部代表）
宮城信行さん（宮城医院・医師）
定員 30人（予約制）
申込み まちかど相談室（☎85-6656）

▶ライトアップとキャンドル点灯

日時 9月29日（日）19時～20時30分
内容 認知症に対する正しい理解を啓発するため、認知症サポーターの証であるオレンジリングにちなんで「ステージコフン」をオレンジ色にライトアップし、キャンドルを点灯します。



天理市公式 SNS アカウント

天理の魅力や旬な情報、くらしの情報などを発信しています。ぜひ利用ください。



LINE



Facebook



Instagram



健犬 すたこら侍

みんなの保健

～毎月10日は、「天理市健康づくりの日」19日は、「天理市食育の日」～

10月の行事予定

申込み（問合わせ）健康推進課＜保健センター＞ ☎63-9276

乳幼児健康診査

- ・4カ月児健診・1歳6カ月児健診・3歳6カ月児健診は医療機関（小児科）で実施します
 - ・歯科健診は、従来通り1歳6カ月児・2歳児・3歳6カ月児を対象に医療機関（歯科）で実施します
- ☆案内が届いたのち、早めに医療機関へ事前予約のうえ受診してください

・9月対象者

1歳6カ月児健診（小児科・歯科）：令和5年1月16日～2月28日生まれの人

3歳6カ月児健診（小児科・歯科）：令和3年2月1日～2月28日生まれの人

☆4カ月児健診は出生届時に案内していますので事前に案内はありません

のびのび相談（乳幼児の発達相談）

- 内容** 発語が遅い、他の子どもとうまく遊べないなど、子育ての悩みに発達相談員が相談に応じます
- 相談日** 申込予約制（電話で予約してください）
- 対象** 乳幼児とその保護者
- 場所** 保健センター

個別乳幼児相談

- 内容** ・身体計測
・子育てに関する相談、栄養相談
- 相談日** 申込予約制（電話で予約してください）
- 対象** 乳幼児とその保護者
- 持ち物** 母子健康手帳、バスタオル
- 場所** 保健センター

母子健康手帳の交付（要事前予約 ☎63-9276）

出産・子育て応援交付金事業の
出産応援ギフトの案内があります▶



受付時間 9時30分、10時30分、11時30分（要相談）、13時、14時、15時、16時

☆妊娠届と同時に妊娠時面接を行うため、所要時間は30分程度です また、上記の時間に来所できない人は問合わせください

交付場所 はぐ～る

持ち物 ①マイナンバーカード ②妊娠届 ③妊娠届アンケート1 ④妊娠届アンケート2

⑤振込み口座情報がわかるもの ⑥印鑑

☆滞在時間短縮のため、②～④は市ホームページからダウンロードし、事前に記入の上持参してください
印刷環境がない人は予約時に申し出てください

☆上記⑤、⑥は、出産・応援ギフトを振込む場合に必要です

☆妊娠証明書は不要です

②～④のダウンロードはこちら▶



ママにこ（天理市ドゥーラによる親子サロン）

日時 10月4・11・18・25日の金曜日 13時～16時

場所 はぐ～る **対象** 産後6カ月までの母子 **持ち物** バスタオル

内容 ママと赤ちゃんがゆったり過ごせる広場です ママ同士の交流を支援し、子育てや家事の工夫を伝えます

☆正午の時点で警報が発令されている場合は、中止します



申込みはこちら▶

		胃がん	胸部 (肺がん、 結核)	大腸がん	乳がん	子宮頸がん
検診内容		バリウムと 発泡剤を飲 み胃のレン トゲンを撮 る検査	胸のレント ゲン検査 (必要な人 のみかくだ ん検査)	便の潜血反 応検査(自 宅で2日間 採便)	マンモグラ フィの撮影 (乳房レン トゲン) ☆2年に1回	子宮頸部の 細胞診 ☆2年に1回
対象年齢 (令和7年3月31日時点)		40歳以上				20歳以上
自己負担金		1,000円	500円 かくたん検 査(必要な 人のみ) 別 途500円	500円 ☆クーポン対 象者無料	1,500円 ☆クーポン対 象者無料	1,000円 ☆クーポン対 象者無料
		70歳以上 500円				70歳以上 無料
日程	10月 1日 (火) 午前	場所 保健センター	○	○	○	
	10月 15日 (火) 午前		○	○	○	
	10月 22日 (火) 午前		○	○	○	○
	10月 31日 (木) 午後				○	

- ・大腸がん検診無料クーポン券対象者 (40・45・50・55・60・65歳 令和7年3月31日時点)
 - ・乳がん検診無料クーポン券対象者 (41歳 昭和58年4月2日～昭和59年4月1日生まれの女性)
 - ・子宮頸がん検診無料クーポン券対象者 (21歳 平成15年4月2日～平成16年4月1日生まれの女性)
 - ・生活保護受給者は無料
 - ・検診を受けられない条件 (①検診条件参照) があり、お断りさせていただく場合があります
 - ・大腸がん検診、乳がん検診、子宮頸がん検診は委託医療機関でも受診可 (②各種検診参照)
- ☆詳しくは、市ホームページを確認いただくか、保健センターへ問い合わせください



20歳から69歳の人へ(WEB申込み限定)

がん検診を受診して、ichica (イチカ)
1,000ポイント(電子通貨)をもらおう!
☆申込みには条件があります
☆詳細は「町から町へ」5月号20ページまたは
市ホームページなどを確認ください



▲詳細及び申込み
についてはこちら



天理市立休日応急診療所

(☎63-3257)

事前に電話にて診察の受付を行っています。必ず電話をしてから来所してください。

休日応急診療所と市立メディカルセンターは同一建物にありますが、別の医療機関ですので、ご注意ください。

☆休日応急診療所は、応急診療を目的としていますので、点滴、レントゲン検査、血液検査などは実施していません

診療科目 内科・小児科 診療日時 日曜日及び祝日 / 10時～16時

持ち物 マイナンバーカード(健康保険証)、後期高齢者医療被保険者証(75歳以上の人)、受給資格証(福祉医療制度の対象者)

☆「休日応急診療所受診申込書」を市ホームページからダウンロードし、事前に記入の上持参してください
印刷環境がない人は来院後に記入してください

☆クレジットカード支払いは取扱っていません

☆休日応急診療所では、引続きマスクの着用をお願いします

ダウンロードはこちら▶



図書館へようこそ

新着

一般書

『テヘランのすてきな女』
金井真紀/文・絵 (晶文社)

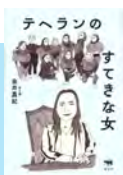

女性の自由がきびしく制限されているイラン。国民の大規模デモ後、取り締まりがゆるくなったとはいえ、いまだ窮屈な日常は続いている。それでも、したたかに、自分らしく生きる女性たちがいる。男子のふりをしてサッカーをしていた女子代表監督。国の圧政に立ち向かう女性弁護士。風紀警察の口頭注意を「ガン無視」する女の子。テヘランのすてきな女性を描いたエッセイ。

- ・アイヌがまなざす 石原真衣 [等]
- ・アクセシブルブックはじめのいっぽ 宮田和樹 [等]
- ・ハヤブサを盗んだ男 ジョシュア・ハマー
- ・ナットとボルト ロマ・アグラワル
- ・四季を味わう私の「木の実」料理 横山タカ子
- ・ドキュメント『沖縄戦の図』全 14 部 河邑厚徳
- ・サンショウウオの四十九日 朝比奈秋
- ・バタン島漂流記 西條奈加
- ・転がる珠玉のように ブレイディみかこ
- ・わたしたちの担うもの アマンダ・ゴーマン

おばけになって写真を撮ろう！

図書館入り口横に、おばけたちと写真を撮れるフォトブースを設置しています。

カップ、ばけねこ、いったんもめんなどのおばけのお面は、うしろがわかっかになっていて、好きなおばけをあたまにつけて撮影していただけます。

おばけの作り方は、『ドキドキ!! 妖怪さがりがみ』黒須和清/著 (東京書店) を確認ください。

皆さんはもうおばけたちに会いましたか？ フォトブースの様子はInstagramからも見ていただけます。



Instagram @libtenri

催しや季節の特集など
お知らせします



LIBTENRI

市立図書館 (☎63-0739 / FAX63-3911)

新着

児童書

『ぼくらナイトバス・ヒーロー』
オンジャリ Q. ラウフ/著、久保陽子/訳 (静山社)



ある日、ロンドンのパディントン駅から、『くまのパディントン』像が盗まれた。その後、市内で像の窃盗事件が続き、学校一の悪ガキのヘクターは、事件を目撃し、犯人はホームレスのトーマスだと思い込む。それが誤解だったことに気づいたヘクターは、真犯人をつかまえるため、トーマスと深夜バスに乗り…。(高学年～)

- ・ときの鐘 小林豊絵
- ・アナトルパリの空をとぶ ポール・ガルドン絵
- ・ムクウエグ医師、平和への闘い 立山芽以子 [等]
- ・にじ 小杉みのり
- ・みんなであいうえお スギヤマカナヨ
- ・海 - ビーグル号で海たんけん - 高久至
- ・たいせつなたまご キッチンミノル
- ・保護ねこものがたり 大塚敦子
- ・こどもとできるやさしい金継ぎ ナカムラクニオ
- ・魔女がやってきた！ マーガレット・マーヒー

9

日	月	火	水	木	金	土
1	2	3	4	5	6	7
8	9	10	11	12	13	14
15	16	17	18	19	20	21
22	23	24	25	26	27	28
29	30					

● は休館日 (9月27日 (金))
館内整理のため
開館時間 9時～17時



◀ 図書館ホームページはこちら

今月のイベント

▶ 子どもに対するおはなし会

日時 9月14日 (土)・29日 (日)

4歳～小学1年

10時30分～11時

小学2年～

11時10分～11時40分

場所 図書館 おはなしの部屋

定員 各回50人 (先着順)

☆申込み不要



▶ いっしょにあそぼう！ーわらべうたと絵本ー

日時 9月21日 (土)

1～3歳の子どもと保護者

10時30分～11時

場所 図書館 おはなしの部屋

定員 30組 (先着順)

☆申込み不要



電子図書館サービス

利用には図書館での
利用申請が必要です。



ホームページは
こちら▶



天理ファンタスティック映画祭

◇日時 ①オープニングイベント (レッドカーペット) ・9月13日(金) 18時〜20時30分(予定) ②映画上映会 ・9月14日(土) 13時〜20時30分 ・9月15日(日) 13時〜18時

◇場所 ①天理駅前広場ステージコフ

ン(雨天時: Art-space TARN)

②Art-space TARN(天理本通り商店街内)

◇内容 10代、高校生、学生が作る映画祭です。「つなぐ、つながる」を「コンサート」映画×学びを軸としてたぐさんの人とつながりたい!みんなが楽しいーと思える映画祭です。若い実行委員会に、俳優の加藤雅也さんがアドバイザーとして陰から支えてくださっています。実行委員会が集めた短編映画を上映します。映画の感想をシェアし、映画

You&I ロビー・コンサート
〜クラシックの名曲からポップスまで〜



文化センター (☎63-5779)

ピアノユニット

日時 9月20日(金) 12時20分〜50分
場所 市役所1階 市民ホール
出演 セラヴィ!
曲目 ハナミズキ(マツシタコウタロウ)
ピアノ協奏曲第2番第1楽章(ラフマニノフ) ほか

市制70周年記念
「写真と絵画で魅せる天理」
season2

KAZUKI KITA(写真家)
×
michioki hattori(画家)

市出身・市内在住というバックボーンを持つ、異なる分野に携わる表現者が、歴史・文化溢れる「天理」を表現する作品展です。ぜひ、来館ください。

日時 9月10日(火)〜23日(月・休)
9時〜17時
☆月曜日は休館(祝日の場合は翌日)
場所 なら歴史芸術文化村 情報発信棟
費用 無料
問い合わせ 産業振興館(☎63-1242)

を語りつなぐ会なども開催します。

◇費用 無料

◇問い合わせ 文化スポーツ振興課(☎内線5600)

山の辺文化会議
山の辺文化講座

◇日時 9月14日・21日、10月5日の土曜日

◇場所 文化センター4階

◇内容・講師 視聴覚室

・9月14日:講演「深草少将

の原像」近江昌司さん(天理大学名誉教授)

・9月21日:講演「石上氏と物部氏」近江昌司さん(天理大学名誉教授)

・10月5日:講演「かたもひ」の恋」鈴木高さん(奈良大学文学部准教授)

◇費用 500円

☆山の辺文化会議会員は無料

◆申込み 不要

☆参加者多数の場合、入場を制限することがあります

◇問い合わせ 山の辺文化会議事務局(☎yamanoheo743@yahoo.co.jp)

黒塚古墳展示館
臨時開館日・休館日

◇臨時開館 9月16日(月)・祝・22日(日)・祝・23日(月)・休(9時〜17時)

◇臨時休館 9月17日・24日の火曜日

◇場所 黒塚古墳展示館(柳本小学校北側)

☆駐車場は、国道169号線沿いファミリーマート天理柳本店西側

◇問い合わせ 黒塚古墳展示館(☎07-32110)

第1回二階堂フェスタ

◇日時 9月28日(土) 13時30分〜18時

☆小雨決行
◇場所 二階堂運動場、体育館

◇内容

▼二階堂幼稚園児踊り 14時〜14時20分

▼第1部 防災・安全安心フェスタ(消防・警察・医療・電気などの講演、実演など) 14時20分〜16時15分

▼第2部 オータムフェスタ(バルーンアートショー、アコースティック音楽ショー、

コーズティック音楽ショー、

抽選会 16時15分〜18時
模擬店 14時〜
◆問合わせ 二階堂フェスタ
実行委員会 ☎64-15
(20)

第2回
ゲートキーパー養成研修

大切な人の悩みに
気づく・支える・つなぐ
ゲートキーパーとは？
自殺の危険を示すサインに
気づき、適切な対応(悩んでい
る人に気づき声をかけ、話を
聞いて必要な支援につなげ見
守る)を図ることが出来る人
のことです。

身近な人の様子を気につ
心のサインに気づくことで
心の健康や命を守ることに
つながります。あなたの大切
人のために心の健康に役立つ
知識や対応方法などを学びま
せんか？
☆本研修会を修了された人
は、健康推進課より「ゲート
キーパー養成研修修了証
」が発行されます
◇日時 9月29日(日)10時〜
11時30分/9時30分受付
◇場所 保健センター

◇内容 講演・質疑応答
◇講師 田中善慶さん(天理
文化の会 ひらく心理相談
室)
◇対象 市内在住、在勤の人
◇定員 30人
☆初回の人優先
☆申込み多数の場合は抽選
◆申込み(問合わせ) 9月24
日(火)までに左記QRコー
ドから「氏名」「生年月日」
「住所」「受講回数」を記載の
うえ申込み
☆参加決定者については後日
通知します



くらし・環境
「市しごとセンター」
就職面接会

市内の企業(2社程度)の就
職面接会を開催します。
◇日時 9月11日(水)13時
◇場所 市役所地下しごとセ
ンター内会議室
◇対象 お仕事探しをされて
いる人(新規学校卒業予定
者を除く)
◇費用 無料

◇持ち物 履歴書・ハローワ
ーク紹介状
☆応募書類の作成、面接対策の
相談は事前に来庁ください
◆問合わせ 天理市しごとセ
ンター内ハローワーク奈良
(☎0743-88-86
09)

不動産無料相談会

◇日時 9月14日(土)
10時〜16時
◇場所 DMGMOR-
やまと郡山城ホール
(大和郡山市北郡山町2-1
1-3)

◇内容 土地有効活用、建築、
借地借家、税務、贈与と相
続、売買、賃貸など不動産に
関する諸問題を専門家がア
ドバイスします(予約可)
◆問合わせ NPO 法人奈
良県不動産コンサルティン
グ協会(☎06-4285)

子ども・若者
サポート研修講座
令和6年度受講生募集

子ども・若者サポート研修
講座とは、ニート・ひきこも

りなど、社会生活を円滑に営
む上での困難を有する子ど
も・若者を支援する上で、必
要な知識やスキルを学ぶ講座
です。
現代社会の中で若者が抱え
る悩みや現状などについて学
びながら、「子ども・若者支援
とは？」自分は何ができるの
か?」などを考えてみませんか。

◇日時 9月18日、12月11日、
令和7年1月22日の水曜日
13時30分〜
◇場所 教育総合センター
大研修室

◇内容
・9月:子ども・若者支援に
ついて、高齢者支援の視点
から
・12月:発達障害に関する支援
・1月:奈良県のひきこもり
支援の取組について

◇対象 子ども・若者支援に
少しでも関心のある人
☆原則として市内在住で全3
回すべてに受講できる人
◇定員 30人(先着順)
◆申込み 電話または受講申
込書を市ホームページから
ダウンロードし、必要事項
を明記のうえFAX・郵送
で教育総合センター(〒6
32-0003 天理市勾田
町109-1/☎63-0

ハロパト天理相談室
(予約優先)

市から認定されたボラン
ティアであるハロパトメン
ターが、結婚に関する悩みや
困りごとの相談会を行って
います。本人はもちろん、親御さ
んからの相談も受付けていま
す。新たな出会いのきっかけ
作りにぜひ活用ください。
◇日時 9月25日(水)
13時から17時のうち45分間
◇場所
・奇数月の第4水曜日
産業振興館2階
・偶数月の第4土曜日
奈良健康ランド2階

◇費用 無料
◆申込み(問合わせ)
ハロパトナーシップ事
務局または天理ハロパトメ
ンター応援ページ(☎08
0-4881-6291/
info@jmea.info)



音訳とは、活字での読書が困難な人のために文字を音声に訳することです。
 ☆講座修了後は、市広報などの音訳ボランティアに参加できます。
 ◇日時 10月4日～11月29日の毎週金曜日13時30分～15時(全8回)
 ☆11月1日(金)は休講
 ◇場所 文化センター4階視聴覚室
 ◇対象 音訳に興味のある初心者

音訳奉仕員養成講座
 受講生募集

プラスチック製容器包装と
 発泡スチロールの出し方について

環境業務課 (☎64-3911)

プラスチック製容器包装とは、商品が入っている「容器」や商品を包んでいる「包装」でプラスチック製のもので、見分け方として、プラスチック製容器包装には、「プラマーク」がついていますので、それを参考にしてください。

プラスチックでできた商品はプラスチック製容器包装にはなりませんので「燃やせるごみ」として出してください。

また、発泡スチロールには、食品を入れるトレイ(容器)と家電製品などを梱包するもの(包装)とありますが、これらはどちらも、プラスチック製容器包装になります。透明な45リットル以下の袋に入れ、資源として出していただくようお願いいたします。

◇定員 20人
 ◇費用 無料
 ☆テキスト代200円は自己負担
 ◆申込み(問合わせ) 9月25日(水)までに社会福祉課 障害福祉係(☎内線7288)
 点訳とは、活字で情報を取得することが困難な人のために文字を点字に訳することです。
 ☆講座修了後は、点訳サークル

点訳奉仕員養成講座
 受講生募集

ルさくらで活動できます
 ◇日時 10月26日～12月21日の毎週土曜日10時～12時(全8回)
 ☆11月23日(土)は休講
 ◇場所 市民活動交流プラザ 大会議室
 ◇対象 点訳に興味のある初心者
 ◇定員 20人
 ◇費用 無料
 ◆申込み(問合わせ) 10月18日(金)までに社会福祉課 障害福祉係(☎内線7288)

9月のし尿収集予定

校区名	日程	校区名	日程
丹波市	9～12日	朝和	18～20日
山の辺	9～11日	福住	12～18日
前栽	5～9日	10月のし尿収集予定	
井戸堂	17～18日	校区名	日程
二階堂	4～6日	櫛本	1～3日
柳本	20～25日	(☎64-1591 / FAX64-4321)	

ボランティア・市民活動情報

北大路11号美化クラブ 互いの余力で気持ちよく住みましょう

登山と高山植物に魅了され全国を車で周り各地の良さを見ると、最近の天理市の道路際の草茫々が気になってきて、身近な人たちの賛同を得て、昨年、市に申し入れて契約を結び、歩道上の花壇を手入れする「北大路11号美化クラブ」を立ち上げました。

土を掘り起こし肥料を入れてマルチングをし、夏にはコスモスと百日草を、冬にはスイセン・ムスカリの球根と種から育てた菜の花を植える計画で、近所の人に呼びかけると、すぐに数人が加入して下さり作業を始めました。ところが、夏の台風で苗は倒され、暑さと水不足は厳しく数人では負担が大きかったのですが、通る人が「コスモスがきれいだった」「菜の花の前で写真を撮ったよ」「ご苦労様」と声を掛けて下さり、作業意欲をも

らえました。

昨年秋に山の辺の道ファンクラブから菜の花、会員からヤブランの苗をもらい、今年は、数人から資金協力もいただき、ローズマリー・ガゼリアなど宿根とジニア苗も購入して植えました。直ぐに掘り取られる被害もありましたが、種から育てたコキア・紅花・綿なども育っています。

余力を出し合って美化を進め、気持ちよく住める地域を自治力でつくれたらと願っています。

問合わせ 北脇 (☎64-3523)、市民活動交流プラザ (☎68-2666 / FAX68-2665)



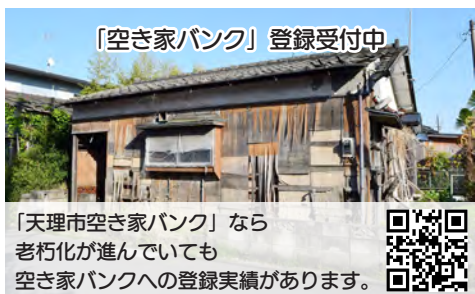

- ◆「法の日」週間記念
無料法律相談(予約制)
- 奈良弁護士会による「法の日」週間記念無料法律相談です。
- ◇日時 10月2日(水)・7日(月) 9時30分～12時・13時～15時30分
 - ◇場所
 - ・2日：奈良弁護士会館(奈良市中筋町22-1)
 - ・7日：経済会館(大和高田市大中106-12)
 - ◇相談時間 1人30分間
 - ◇費用 無料
 - ◆申込み(問い合わせ) 9月2日(月)～9月24日(火)の平日9時30分～17時までに奈良弁護士会(☎0742122120035)

年金生活者支援給付金制度について

年金生活者支援給付金は、公的年金などの収入や所得額が一定基準以下の年金受給者の生活を支援するために、年金に上乗せして支給されるものです。

対象となる人

- ▶**老齢基礎年金を受給している人** (以下の要件をすべて満たしている人)
65歳以上、世帯員全員が市町村民税が非課税、年金収入額とその他所得額の合計が約88万円以下
- ▶**障害基礎年金・遺族基礎年金を受給している人** (以下の要件を満たしている人)
前年の所得額が約472万円以下

請求手続き

- ▶**新たに受取りの対象になれる人**
9月初旬頃から日本年金機構より請求手続きの案内が送られます。令和7年1月6日までに請求手続きが完了しますと、令和6年10月分からさかのぼって受取ることができます。早めに日本年金機構に提出してください。
 - ▶**年金を受給しはじめる人**
年金の請求手続きと合わせて請求手続きをしてください。
- 請求手続き(問い合わせ)** 給付金専用ダイヤル(☎0570-05-4092)または近くの年金事務所まで

子育て・教育

ぞうグループ(予約制)

- ◇日時 9月25日(水) 10時～11時15分
- ◇場所 御経野コミュニティセンター
- ◇内容 親子で一緒に楽しく遊びましょう
- ◇対象 令和4年4月2日～令和5年4月1日生まれの子どもとその保護者
- ◇定員 親子で15組程度(先着順)
- ◇費用 無料
- ◆申込み(問い合わせ) 9月4日(水)から電話ではぐぐる(☎内線896)

出前保育「みんなで遊ぼう」(予約制)

- ◇日時 9月30日(月) 10時～11時15分
- ◇場所 樺本公民館
- ◇内容 子どもと手遊びやこれあい遊びなど楽しく過ごします
- ◇対象 0歳～就学前児童とその保護者
- ◇定員 親子で20組程度(先着順)

- ◆申込み(問い合わせ) 9月5日(木)から電話ではぐぐる(☎内線896)

ママヨガ(予約制)

- 子育てで忙しい毎日。ココロとカラダをすっきりリフレッシュしませんか?
- ◇日時 10月3日(木) 10時～10時45分
 - ◇場所 文化センター3階和室
 - ◇講師 坂田有加さん(ヨガインストラクター)
 - ◇対象 4カ月～未就園の子どもとその母親
 - ◇定員 12組(先着順)
 - ☆今年度未受講の人優先
 - ◇費用 無料
 - ◆申込み(問い合わせ) 9月6日(金)から窓口または電話ではぐぐる(☎内線896)



土曜子育てサロン(予約制)

- ◇日時 10月5日(土) 10時～11時30分
- ◇場所 はぐさる
- ◇内容 休日のひとときを親子で楽しく遊びます
- ◇対象 0歳～就学前児童とその保護者
- ◇定員 親子で20人程度 (先着順)
- ◆申込み(問い合わせ) 9月9日(月)から電話ではぐさる(☎内線8096)

ばんだ教室(予約制)

- ◇日時 10月10日・24日、11月7日・21日の木曜日9時30分～11時15分
- ◇場所 はぐさる
- ◇内容 同年齢の友達と一緒に遊んだり、入園を前に心配事や不安などを話し合ったりしましょう
- ◇対象 令和3年4月2日～令和4年4月1日生まれの子どものその保護者
- ◇定員 8組
- ☆申込み多数の場合は抽選
- ◇費用 無料
- ◆申込み(問い合わせ) 9月20日(金)までに「e古都なら」から申請または電話ではぐさる及びはぐさる窓口まで(☎内線8096)

カムcomeサロン(予約制)

- ◇日時 10月22日(火) 10時～11時15分
- ◇場所 はぐさる
- ◇対象 生後2カ月からハイハイができるまでの子どもとその保護者
- ◇定員 10組(先着順)
- ◇費用 無料
- ◆申込み(問い合わせ) 9月20日(金)から電話ではぐさる(☎内線8096)

ひよこ教室(予約制)

- ◇日時 10月16日・30日、11月13日の水曜日10時～11時15分
- ◇場所 はぐさる
- ◇内容 親子でふれあいあそびや手あそびなどを一緒に楽しみ、友だちをつくりましょう

- ◇対象 令和5年11月17日～令和6年6月16日生まれの子どものその保護者
- ◇定員 10組
- ☆申込み多数の場合は抽選で第1子優先
- ◇費用 無料
- ◆申込み(問い合わせ) 9月25日(水)までに「e古都なら」から申請または電話ではぐさる及びはぐさる窓口まで(☎内線8096)

かるがも教室(予約制)

- ◇日時 11月6日・20日、12月4日の水曜日10時～11時15分
- ◇場所 はぐさる
- ◇内容 きょうだいがいるからこその悩みなど、子育てについて話しましょう
- ◇対象 令和5年12月7日～令和6年7月6日生まれの子どものその保護者
- ◇定員 6組
- ☆申込み多数の場合は抽選
- ◇費用 無料
- ◆申込み(問い合わせ) 10月18日(金)までに「e古都なら」から申請または電話ではぐさる及びはぐさる窓口まで

いなほカフェ

- ◇日時 9月14日(土) ①9時30分～11時30分 ②14時30分～16時
- ◇場所 ①教育総合センター ②かがやきプラザ3階 中会議室
- ◇内容 ①臨床心理士による不登校理解についての話と交流会 ②家族同士が気持ちを共有し、安心感を得ることを目的とした交流会
- ◇対象 ①小中学校児童生徒の保護者 ②15歳以上で不登校・引きこもり傾向の子どもの家族
- ☆話を聞いただけでも大丈夫です 開催時間内であれば、自由に参加ください
- ◇費用 無料

【e古都なら】QRコード



▲「ばんだ教室」「ひよこ教室」「かるがも教室」はこちらから申込みできます

(☎内線8096)

- ◆申込み(問い合わせ)教育総合センター(☎631-0316)

明日香養護学校 第2回体験学習

- 県立明日香養護学校では、病弱教育対象生徒に対して本校への入学などを考えるための体験学習を行っています。
- ▼病弱教育部門「高等部」
- ◇日時 11月6日(水) 13時～15時
- ☆今後、日時など変更する場合があります
- ◇対象 病弱教育対象の中学3年生とその保護者、担任
- ◆問い合わせ 奈良県立明日香養護学校教育支援部 辻(☎0744-5413380)

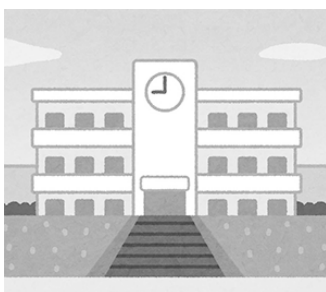

“いきいきはつらつ教室”参加募集

市立メディカルセンターまちかど相談室(☎85-6656)

市立メディカルセンター内2階地域包括ケア広場で開催する介護予防教室です。

時間 13時30分～14時30分 / 13時15分受付
(受付時に検温を行います)

対象 おおむね65歳以上

定員 15人程度(先着順)

費用 無料(材料費は参加者負担)

申込み 9月2日(月)9時から申込み受付開始

☆クラフト: 材料費(10月3日(木)までに申込み)

☆生け花: 1,500円(10月16日(水)までに申込み)

☆こころ画シニアクラブ: 500円

☆8時の時点で、気象警報が発令されている場合は、教室を中止します

☆メディカルセンター内では、マスクの着用をお願いします

10月のスケジュール

日	曜日	午後(13時30分～14時30分)
2	水	ずわったままヨガ
9	水	折り紙
17	木	クラフト
21	月	タカネさろん
22	火	こころ画
23	水	生け花
24	木	元気体操

☆いきいき百歳体操は毎週火・木曜日(祝日を除く)10時～11時

STEP 体操

転倒・嚥下障害・認知症の予防を組合せた体操です。

▶地域包括ケア広場

▶天理駅南団体待合所

日時 10月3・10・17・31日の木曜日
10時～11時

定員 30人(先着順)

日時 10月4・11・25日の金曜日
13時30分～14時30分

定員 15人(先着順)

申込み まちかど相談室(☎85-6656)

☆タオル・飲み物持参、動きやすい服装で来てください

スマホ教室 (android 編)

日程 令和6年10月8日(火)、11月12日(火)、12月10日(火)

令和7年1月14日(火)、2月19日(水)、3月11日(火)

対象 おおむね65歳以上の人、スマートフォン(android)を持っている人、全6回出席できる人

定員 5人程度(先着順)

持ち物 スマートフォン(android)

申込み(問合わせ) まちかど相談室(☎85-6656)

カッキカフェ (認知症カフェ)

日時 10月17日(木)
14時～15時30分

場所 タニタカフェ
天理メディカルイースト1階
(富堂町300-57)

対象 認知症当事者とその家族
費用 600円(スイーツと飲み物代)
申込み まちかど相談室
(☎85-6656)



ミュージックケア (認知症音楽療法)

日時 10月1日(火)
13時30分～14時30分

場所 地域包括ケア広場
講師 川西明代さん(認定音楽療法士)

対象 認知症当事者とその家族

申込み まちかど相談室(☎85-6656)



オレンジサロン (認知症サロン)

日時 10月25日(金)
10時～11時30分

場所 地域包括ケア広場

対象 認知症の人の家族

申込み まちかど相談室
(☎85-6656)



市国保ヘルスアップ事業

～おくちの状態を知って、口腔ケアを意識しよう！～

保険医療課(☎内線 860)

30秒で口腔内の酸性度(pH)(注1)とヘモグロビン(Hb)(注2)を測定し、口腔内の状態をチェックすることができるオーラルチェックキットを配布します。綿棒に唾液を含ませて測定シートを挟むだけで簡単に利用できます。自身の口腔内の健康状況を知るきっかけに気軽に利用ください。なお、当該キットでむし歯や歯周病の検査はできませんのでご了承ください。

☆(注1)酸性度(pH)が高いと、むし歯を発生しやすくなると言われています

☆(注2)歯周病が進むと歯ぐきから出血し、唾液中のヘモグロビンの量が増加すると言われています

配布期間 9月2日から検査キットが無くなるまで

場所 市役所 1階保険医療課窓口

配布数 80セット(先着順)

対象 天理市国民健康保険に加入の人(1人1セット)

健康づくりイベント2024(第2回)についてはこちら



健康料理教室についてはこちら

- ◇日時 9月27日(金) 10時～12時
- ☆当日9時45分から「整理券」を配布します
- ◇場所 なら歴史芸術文化村 芸術文化体験棟(ホール、セミナールーム、芝生エリア)
- ◇内容 馬とのふれあい、脚筋力測定、ベジチエック®、血管年齢測定、健康ミニ講座
- ☆ベジチエック®は、カゴメ株式会社の登録商標です
- ◇定員 100人程度
- ◆申込み 不要(先着順)
- ◆問い合わせ 10時～17時まで
なら歴史芸術文化村
(☎06-4420-4420)
- ☆健康料理教室を開催します
- ☆詳細はなら歴史芸術文化村ホームページを確認ください

健康づくりイベント 2024(第2回)

第21回 市民敬老グラウンド・ゴルフ大会

日時 10月3日(木) 9時から受付
 ☆小雨決行・中止の場合は10月4日(金)に順延
 場所 健民運動場
 対象 市内在住で60歳以上の人
 申込み(問い合わせ) 9月12日(木)までに氏名、性別、年齢、住所、電話番号を明記したハガキかFAXで天理ライオンズクラブ(〒632-0015 天理市三島町171 / ☎62-0990 / FAX62-2700)
 ☆当日、雨天の場合は7時以降に問い合わせください



- ◇日時 9月28日(土) 9時30分～12時20分
- ◇場所 平城宮跡歴史公園 朱雀門広場・いざない館
- ◇スケジュール
- ・スロージョギング座学 9時40分～10時10分
- ・スロージョギング実技 10時20分～11時
- ・ヨガ実技 11時20分～12時20分

奈良マラソンRUN プロジェクト 「スロージョギング® & ヨガ」

- ◇対象 中学生以上の人
- ☆小学生以下の人は保護者も参加
- ◇講師 ・スロージョギング・佐藤紀子さん(日本スロージョギング協会理事)
- ・ヨガ・萩元久代さん(Yoga Place Nadi)
- ◇定員 50人
- ◇費用 2,000円
- ◆申込み(問い合わせ) 9月18日までに奈良マラソン実行委員会事務局(☎074-218118752) 奈良マラソンホームページ(HP) www.nara-marathon.jp

第57回市民体育大会参加者募集

共通

参加資格 市内在住・在勤・在学の人
☆詳しくは市ホームページで各競技の要項を確認ください
申込み(問合わせ) 各種目別に定める用紙(市ホームページからダウンロード)に必要事項を記入し
持参・FAX・メールで各申込期間の9時～17時
までに文化スポーツ振興課(☎内線 551・552
/ FAX62-0100 / ✉ sport-moushikomi@city.tenri.nara.jp)
☆FAX・メール共に送信後、平日に要連絡



市ホームページはこちら▲

軟式野球

日程 10月6日(日)
場所 健民運動場
種別 中学生の部
申込期間 9月2日(月)～27日(金)

ソフトテニス

日程 中学生の部 9月28日(土)・29日(日)
一般A・B、成年、壮年A・Bの部
10月6日(日)

場所 市立庭球場

種別

【個人戦】

中学生の部…学年別(男・女別)
一般の部 A・Bブロック(男・女別)【大学生含む】
成年の部(男・女別)【35歳以上】
壮年Aの部(男・女別)【45歳以上】
壮年Bの部(男・女別)【65歳以上】

【団体戦】

中学生の部(男・女別)
申込期間 9月2日(月)～20日(金)

バンビシャス奈良のホームゲームに 天理市在住・在学の人を無料で招待します

日程 10月5日(土)・6日(日)(2024-25シーズン開幕節)

対戦相手 青森ワッツ

場所 ロートアリーナ奈良(奈良市中央体育館)

対象 天理市在住・在学の人

▶案内席種

- ・2階自由席(大人)無料
- ・2階自由席(小中高)無料

☆案内席種が売り切れ次第、販売は終了となります

☆本チケットから指定席へのランクアップはいたしかねますので、あらかじめ了承願います

申込み 9月6日(金)18時～各試合の前日23時59分までに下記QRコードから

問合わせ 株式会社バンビシャス奈良 チケット担当

(☎58-5180 / ✉ ticket@bambitious.jp)

☆小中高生招待企画協賛：ロート製薬株式会社



◀申込みの詳細はこちら
(9月6日(金)18時より利用可能)



応援よろしくなのです!



くらしの相談 9月

くらしの悩みごと、心配ごとなど気軽に相談ください
申込みの記載があるものは予約が必要

法律相談（弁護士）（要予約）

日時 4・25日の水曜日
13時～16時10分
☆面談・電話相談を選択 ☆相談時間は1回20分間
申込み（問合わせ） 市民総活躍推進課（☎内線429）

法律相談（司法書士）（要予約）

日時 17日（火）13時～16時20分
☆面談・電話相談を選択 ☆相談時間は1回40分間
申込み（問合わせ） 市民総活躍推進課（☎内線429）

税務相談（税理士）（要予約）

☆相続税・贈与税・遺産分割などの相談も可
日時 13日（金）13時～16時
☆面談・電話相談を選択 ☆相談時間は1回30分間
申込み（問合わせ） 税務課（☎内線248・249・613）

人権相談

日時 9日（月）12時～15時
場所 122市民相談室
問合わせ 人権センター（☎65-0130）

行政相談

日時 17日（火）13時～16時
場所 B32会議室
☆相談時間は1回30分間
問合わせ 市民総活躍推進課（☎内線429）

女性のためのこころの相談（要予約）

日時 3日（火）10時～15時50分
場所 122市民相談室
申込み（問合わせ） 市民総活躍推進課（☎内線429）

消費生活相談

日時 毎日 10時～12時／12時45分～16時
☆初回の相談は、平日15時30分までに電話連絡
問合わせ 消費生活センター（☎内線770・785）

住まいづくり相談（建築士）（要予約）

日時 27日（金）13時～16時
場所 122市民相談室
申込み（問合わせ） 建築課（☎内線308）

心配ごと相談

日時 12・26日の木曜日 9時～12時
場所 122市民相談室
問合わせ 社会福祉協議会（☎61-2200）

家庭児童相談

日時 毎日 8時30分～17時
場所 家庭児童相談室
問合わせ 家庭児童相談室（☎63-9271）

ひとり親家庭生活相談

日時 毎日 8時30分～17時
場所 家庭児童相談室
問合わせ 家庭児童相談室（☎63-9271）

ひとり親家庭貸付相談

日時 随時
場所 県橿原総合庁舎4階
問合わせ 中和福祉事務所（☎0744-48-3020）

教育相談

日時 毎日 9時～17時
問合わせ 教育総合センター内いちょうの木テレホン（☎63-3255）

特別支援教育相談

日時 毎日 9時～17時
場所 教育総合センター
問合わせ 教育総合センター（☎63-0316）

子ども・若者総合相談窓口「夢てんり」

日時 3・10・17・24日の火曜日 9時～17時
場所 御経野コミュニティーセンター2階相談室
問合わせ 教育総合センター（☎62-4222）

健康相談（要予約）

日時 毎日 9時～11時30分／13時～16時30分
場所 保健センター
申込み（問合わせ） 健康推進課（☎63-9276）

職業相談・職業紹介

日時 毎日 8時30分～17時
場所 地下しごとセンター
問合わせ ハローワーク窓口（☎88-8609）

天理市施設の休館日

市民活動交流プラザ （かがやきプラザ） 日・月曜日及び祝日	メディカルセンター 日曜日及び祝日	市民会館 火・水曜日及び祝日
石上児童館 日・月曜日及び祝日	障害者ふれあいセンター 月曜日及び祝日	公民館 火・水曜日及び祝日
御経野児童館 土・日曜日及び祝日	文化センター（☎63-5779） 月・火曜日及び祝日	体育施設 （長柄運動公園内総合体育館など） 水曜日
嘉幡児童館 土・日曜日及び祝日	図書館 月・第4金曜日及び祝日	☆休館日が祝日にあたる場合は、その翌日 ☆年末年始の休館日は施設により異なります



全国高等学校総合体育大会（インターハイ）出場！！ 北部九州総体 2024 「出場校特集」

～添上高校体操競技部～

インターハイに体操競技団体で 32 年連続出場という驚異的な成績を収めた、奈良県唯一の専用練習施設がある添上高校体操競技部。

今年は男子団体と女子個人で出場権を獲得し、福岡県の北九州市立総合体育館で7月30日から8月1日の3日間行われたインターハイに出場しました。

《大会前のインタビュー》

田中優輝キャプテン（3年）

「インターハイ奈良県予選会 32 連覇がかかった大会でもプレッシャーはなく、自分にできる精一杯の演技をしようと思った。日ごろの練習の成果が発揮できた。」

河原崎珠羽さん（3年）

「試合で不安な気持ちになっても、大丈夫！と思える位練習を頑張っている。自信をもってインターハイに臨みたい。」

～添上高校陸上競技部（女子）～

奈良県屈指の陸上競技強豪校である添上高校。インターハイ陸上競技女子奈良県代表として8種目に出場しました。また、貴師田美桜キャプテン（3年）は、奈良県選手団旗手も務めました。

《大会前のインタビュー》

走高跳 小林愛菜さん（1年）

「小学生から始めた陸上で、高身長を活かせる走高跳を選びました。1年生ですが、インターハイで上位に入ってみんなを驚かせたい。」

円盤投・砲丸投 矢野結衣さん（3年）

「バトミントンをしていて肩が柔らかく、家族から勧められたことがきっかけで投てきを始めました。自己ベストを出して優勝したい。」

競技結果

- ・走高跳 小林愛菜さん（1年） 3位
（記録：1m70）おめでとうございます！
- ・棒高跳 西前瑤さん（3年） 7位入賞
（記録：3m70）おめでとうございます！



7月21日(日)～8月20日(火)の期間 令和6年度のインターハイが九州北部で行われました

市内から添上高校5種目42人、天理高校6種目88人の『高校生アスリート』が出場されました。
今回は、各校2種目の取材を大会前に行い、インターハイに向けての意気込みを伺いました。
☆取材日程の関係上、全アスリートの皆さんの紹介ができなくてごめんなさい！

～天理高校バスケットボール部(男子)～

映画『スラムダンク』やW杯、オリンピック日本代表の話題で今とても熱いスポーツ、バスケットボール！

インターハイと近畿高校バスケットボール大会の奈良県予選大会を兼ねた大会で5年ぶり4回目の優勝を果たした天理高校男子バスケットボール部が、奈良県代表として、8月4日から8月9日の6日間、福岡市民体育館ほかで行われた試合に出場しました。

《大会前のインタビュー》

岡田空キャプテン(3年生)

「チームのスローガンは【闘争心】。チーム内でも切磋琢磨し高めあっていき、格上のチームに対しても恐れることなく挑んでいく。インターハイでも気持ちの面でもくらいつき、全員が同じ方向を向いてベスト16まで進むことが目標。」

～天理高校ソフトボール部～

2年連続でインターハイへ出場した天理高校ソフトボール部ですが、林監督が就任した4年前は部員が1人で、練習も県内の中学生と一緒にしているという状態でした。

そこから「楽しんでソフトボールをしよう！」をモットーに、楽しみながらも上を目指せるチームとして部員を増やしながら練習に励み、インターハイ出場を勝ち取るまでになりました。

1球1球全員が声を出し合って高い集中力の中練習している姿と、その合間に見せる選手たちの笑顔がとても素敵なチームに今後もぜひ注目してください！

《大会前のインタビュー》

今中美優キャプテン(3年)

「普段の練習から1つのボールに対して全員で追いかけることを心掛けている。48チーム中ベスト16に残るのが目標ですが1つでも多く勝てるように頑張りたい。」

天理大学男子バレーボール部 春季リーグ戦・西日本インカレ優勝！

関西大学バレーボール連盟春季リーグ戦において、天理大学男子バレーボール部が全勝で2年ぶり8回目の優勝に輝きました。

今年のチームの特色は「守り勝つバレー」。キャプテンの楠本岳（くすもとがく）選手は「身長がない分ディフェンスを鍛えて相手のオフェンスに対抗し、勝ちを重ねることによって自信がついて全勝優勝することができた。」と話されていました。

勢いそのままに広島で開催された西日本バレーボール大学男子選手権（西日本インカレ）では、見事34年ぶり6回目の優勝を果たし、西日本 No.1 の座を獲得しました。



▲春季リーグ戦優勝報告の様子(6月27日)



▲西日本インカレ優勝報告の様子(7月23日)

6 / 30

水無月の晦日 神剣、茅の輪をくぐる

石上神宮で神剣渡御祭（しんけんときよさい・でんでん祭）が執り行われました。

雨のため渡御の行列は中止になりましたが、神宮拝殿にて、神剣渡御祭本宮祭に引き続き、神田神社例祭通拝式、お田植え神事が執り行われました。お田植え神事では作男、早乙女、牛役による農作業を模した所作をユーモアを交えて和やかに執り行われ、神事に用いた苗は、五穀豊穰、食産業の発展、疫病除けのお守りとして参加者が持ち帰りました。

また 17 時より、夏越大祓式・茅の輪くぐり（なごしおおはらえ・ちのわくぐり）が執り行われ、ご神剣を先頭に古歌を唱えながら、多くの方が茅の輪をくぐりました。6月までの半年間の穢れや厄災を祓い清めるといわれています。



7

12

熱中症対策

「冷やす」「飲む」「休む」シカないやん！！

天理大学・大塚製薬株式会社・市それぞれが締結する包括連携協定のもと、熱中症対策出前授業及び「熱中症対策啓発ポスター」の制作発表が、市内3中学校（福住小中学校、西中学校、北中学校）及び市役所で行なわれました。

天理大学の学生が作成したポスターの共同制作発表では、制作に参加した学生を代表して山本あんりさん、駒香里さんが出席され、「頭に入りやすいキャッチフレーズを意識して作った。ポスターを見て熱中症対策をしっかりとしてほしい。」と話されました。

また、ポスターの制作発表に先立って行われた出前授業の感想を尋ねられると「何事も挑戦してみることの楽しさを知ることができた。自分にとって大きな財産になった。」と笑顔で話されました。



▲出前授業を行う山本あんりさん（左）、駒香里さん（右）

7

19

福住学童保育所 （わくわくクラブ）開所式

移住者や共働き世帯の増加などで学童保育所のニーズが高まってきた福住校区において、4月から校区に初めて学童保育所ができたことを記念し、開所式が開催されました。開所にあたり、福住小中学校の図書室内にくつろぎスペースとして6畳程の小上がりが設けられ、子どもたちの放課後の居場所となっています。学童保育所を運営する一般社団法人 天理市学童保育連絡協議会 中嶋代表理事は「色々な方の協力があってこの日を迎えることができた。今来てくれている子どもたち、これから来る子どもたちにとってこの場所がもっと楽しい場所となるよう努めていきます。」と語りました。





7 / 19 子育て支援サークル「からふるスマイル」

子育て支援サークル「からふるスマイル」が丹波市公民館で勉強会を開催しました。集まった子どもたちは午前中夏休みの宿題を各々が黙々と進め、午後からはピザ作りを体験しました。宿題のドリルの問題がどうしてもわからないときには、年上のお兄さんにアドバイスを貰うなどして勉強していました。ピザ作りでは自分でトッピングをして盛り付けるなど思い思いにピザを作りました。



7 / 18 ぽかぽかキッズサロン 夕涼み会

特定 NPO 法人 誠優会が高原地域で運営するぽかぽかキッズサロンによる夕涼み会が天理市高原地域振興館で開催されました。当日は、フランクフルトやかき氷、パンやコーヒーなどが販売されたくさんの人で賑わっていました。また、子どもたちによるダンスの披露やバルーンアート、eスポーツなど子どもたちが自主的に企画・運営し工夫を凝らした催しもあり、集まった観客からは大きな拍手が起きました。



▲右：誠優会理事長 堀内誠さん

7 / 24 みんなの居場所「すきっぷ」

子どもを見守る地域活動などをされている「すきっぷ」が杉之内町公民館でお楽しみ会を開催しました。今回のお楽しみ会には、天理大学の学生達によるボランティアサークル「天理よろづや」のメンバー4人も参加し、集まった子どもたちと一緒に宿題を解いたり、UNO やスーパーボールすくい、射的などで遊びました。すきっぷの田中代表は「去年から活動を初めて1年ほど経ちました。これからも子どもの居場所作りをしていきたい。」と語られました。



7 / 22 一般社団法人 ドゥーラ協会来庁

産前産後の母親に寄り添い、支える産後ドゥーラの養成活動を行っているドゥーラ協会が来庁され、市長と意見交換されました。同協会 梁川理事は「赤ちゃんを育てていくなかで、サポートが必要であるにも関わらず孤立されている家庭をたくさん見てきた。ドゥーラによる家事・育児のサポートだけでなく、信頼関係を築きながら家族まるごとケアすることが必要。」とドゥーラの重要性を話されました。



▲中央右：ドゥーラ協会 梁川理事

7 / 20

夏の思い出 杣之内町ひまわり畑

なら歴史芸術文化村からほど近い、杣之内町にある市営駐車場（山の辺の道）西側にある休耕田などで、地元住民らが中心となり多面的機能支払交付金を活用して栽培しているひまわり畑のオープニングイベントが開催されました。当日には杣之内町区長の中嶋和人さん、西崎圭介市議会議員、種まきなどをした天理大学硬式野球部員、奈良教育大学附属中学校裏山クラブの生徒などが集まり、約5千本以上のひまわりを鑑賞しました。杣之内町区長の中嶋和人さんは「景観を良くして、来てくれる人に喜んでもらいたい。」と話されました。



7 / 22

企業版ふるさと納税 南都銀行

南都銀行より企業版ふるさと納税制度を活用した寄附をいただきました。いただいた寄附金は、天理駅前広場コフフンのすりばちコフフンの改修に使わせていただきます。



▲左：株式会社南都銀行 天理エリア
天理支店・櫛本出張所
エリア統括長兼支店長 秋山利元さん

7 / 22

Daigas グループ 寄贈

昭和56年より40年以上取組まれているDaigasグループの“小さな灯”運動の一環として、こども家庭センター（はぐ〜る）に、未来を担う子どもたちへ心身の元気で健やかな成長を願い、室内用バランス遊具と読み聞かせ用の大型絵本を寄贈していただきました。



大阪ガス株式会社 奈良地区支配人 福井克久さんは「エネルギー事業は行政の支援なしには到底成り立たない。年に1度貢献できればと考えている。小さな灯として継続することで大きな取り組みになることを願い毎年続けている。」と思いを語られました。



▲左：大阪ガス株式会社
奈良地区支配人 福井克久さん

7 / 24 全国大会で示した力 次こそは頂点へ

「第73回全日本大学野球選手権」で昭和21年の創部以来初のベスト4入りを果たした天理大学硬式野球部の選手及び監督・スタッフの皆さんが市役所を訪れました。

前主将の下林源太さんは「更なる高みを目指して練習を重ね、結果で周りの人に喜んでいただけるように頑張りたい。」とこれからの抱負を語られました。



7 / 23 天理警察署より 感謝状贈呈

7月5日20時頃、夜間に1人で歩いていた幼児に声をかけ、速やかに天理警察署に通報し事故に遭わないよう幼児を保護した市内在住 村田耕治さんに天理警察署から感謝状が贈呈されました。



▲中央：村田耕治さん

7 / 26 天理青雲館 全国大会&近畿大会 出場報告

第24回全日本少年少女空手道選手権大会及び第11回笹川杯近畿少年少女空手道選手権近畿大会へ出場する天理青雲館の選手たちが市役所を訪れました。

選手を代表して激励状を受け取った足立遥乃さんは「優勝できるように頑張ります。」と意気込みを語られました。



7 / 24 パワフルジュニア 全国大会出場報告会

6月30日に開催された、夏の全国小学生ドッジボール選手権奈良県大会において見事優勝を飾ったパワフルジュニアが市役所を訪問し、創部以来9回目となる全国大会出場に向けた報告会を行いました。キャプテンの山下琥白選手は「日本一を目指して頑張ります。」と意気込みを語られました。



7 / 31

パリ 2024 オリンピック柔道女子 70 キロ級 パブリックビューイング

パリ 2024 オリンピックに日本代表として出場している新添左季（にいぞえさき）選手（天理中学・天理高校出身）を応援するため、7月31日天理駅南団体待合所でパブリックビューイングを開催しました。天理大学柔道部有志を中心に約100人が駆け付け、熱戦に声援を送りました。メダル獲得はならなかったものの、会場では新添選手へ惜しめない大きな拍手が送られ、健闘をたたえました。



8 / 1

「天理大学 × mont-bell」 天理駅前広場コフフンにグランドオープン！



▲天理大学 i CONNECT Shop
で働く天理大学の大学生

天理駅前広場コフフンに天理大学・モンベル共同体が運営するショップやカフェがグランドオープンしました。産官学連携で相互の強みを最大限活かし、天理駅前を拠点として賑わいづくりと地域活性化に取り組んでいきます。

いちご「古都華（天理産）」のジャムを使用した「古都華ジャムのワッフル」



▶モンベルストアで販売されている山の辺の道がデザインされた2種類の限定Tシャツ



◀TEN.TEN.CAFEでランチを楽しむ家族



※広告及び広告の内容に関する一切の責任は広告主に帰属します。

また、広告主である事業者及びその内容について市が推奨などをするものではありません。

広告掲載の申込み、問い合わせは（株）奈良新聞社（☎0742-32-2112）

7 / 15

第 26 回福住氷まつり & 七月市

福住町で第 26 回福住氷まつりと七月市が開催されました。氷まつりでは、古代の氷の貯蔵庫「氷室」を再現した復元氷室から、今年2月 11 日に貯蔵した3トンの氷の残氷を取り出し、荷車に載せて地元の子もたちが旧福住中学校まで運びました。同日に旧福住中学校で開催された七月市では、色とりどりのカラフルなかき氷が販売されるなど様々な屋台が立ち並び、買い求めるお客さんで賑わっていました。（復元氷室から取出された氷の残量 243kg）



植物油インキで印刷しています。

Fontworks
UD FONT

～見やすい紙面づくり/
ユニバーサルデザイン活用～

人の動き

人口 / 60,991 人 (-39) 男 / 29,812 人 女 / 31,179 人
世帯数 / 29,479 世帯 (-14) 7月末日現在 () は前月比